وَرمَړو محاوري

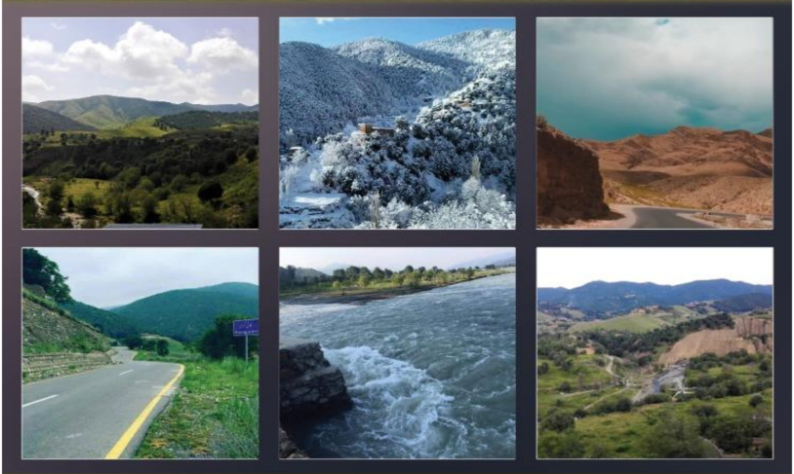

فرح ناز برکي

گورنمنټ آف خیبر پښتونخواه

پشتو اکېډمی پشاور

وَرمَړو محاوري

از

فرح ناز برکي

نام کتاب : وَرمَړو محاوري
مصنف : فرح ناز برکي
کمپوزنگ : فرح ناز برکي
نظرثانی : فرحانه برکي

دوسری نظرثانی : روزی خان برکي
سپانسر : گورنمنٹ آف خیبر پختونخواہ
ناشر : پشتو اکیڈمی، پشاور یونیورسٹی
سلسلہ : کمیٹی برائے ترقی و ترویج اُرمڑی زبان
گورنمنٹ آف خیبر پختونخواہ

Copyright©2019 by Farah Naz Burki, Pashto Academy Peshawar University and Govt. of Khyber Pakhtunkhwa

کتاب ہذا کے جملہ حقوق محفوظ ہیں۔ کتاب پر جائزہ لینے کے لئے اس کے مختصر اقباسات استعمال کئے جاسکتے ہیں تاہم اس کتاب یا اس کے کسی حصے کوکسی بھی مقصد کیلئے اور کسی بھی انداز میں مصنف و ناشر کی تحریری اجازت لئے بغیر دوبارہ شائع اور استعمال نہیں کیا جا سکتا۔

حکومت خیبر پختونخوا اور پشتو اکیڈمی، پشاور یونیورسٹی، پشاور

PREFACE

The word idiom is a phrase or an expression that has a figurative or sometimes literal meaning. Idioms are heard very often in day to day conversations and if they are used correctly, they can strengthen messages in a way that helps draw the attention of readers and awaken their senses. An idiom has a two-fold function. You want to say something but you want to say it in such a way which connects it with another idea that is specific to the culture of the people who speak the language to which that idiom belongs. These are also frequently used in the arguments and discussions carried out by tribal councils to pursue issues of different nature based on morality in accordance with the Pashto Code of Conduct and tribal norms whereas in the courts of law, discussions and arguments are based on logic and reality. On the other hand, a phrase is a grammatical term which refers to a group of words and can be short or long but does not comprise the pairing of verb and subject required to make a clause. It is actually a component of a clause and is not a complete sentence which is often used as a way of saying something.

Ormuri language, mother tongue of the Burki tribe of South Waziristan consists of a whole set of such idioms and phrases that are used generally in daily life conversations. They have been collected, put into black and white along with their literal and figurative explanation and examples to help

readers understand the meaning of each. These have been gathered through different sources including myself, my parents and the elderly women of my extended family and tribe who assisted me in giving a final shape to this book. This was made possible through making frequent visits to D. I. Khan and Waziristan in order to gather valuable material relevant to Idioms and phrases. The person who I am most grateful to is my beloved father Mr. Rozi Khan Burki who gave me a direction regarding how to work on it and helped me understand those which I could not easily comprehend. It was due to his dedication and devotion to the preservation of one of the endangered languages which motivated me and built my interest in practicing to read and write it. It would not be an exaggeration to say that a lot of effort, energy and time have been invested in covering up this book which is why I consider it a significant piece of writing very dear to me.

The purpose behind the assemblage of idiomatic expressions and phrases into a book form is to promote the language among the people of Waziristan residing in any corner of the country so that they may remain attached to it, keeping in mind the sole aim of its preservation. It may also tend to benefit the tribe by providing its people with a variety of expressions to be used while communicating in their mother tongue. Hopefully, it will fascinate and entertain many for it has tried to keep the material as concise as possible without losing the essence of its meaning.

Farah Naz Burki

فهرست

نمبر شمار	عنوان	صفحه نمبر
1	پیوز	1
2	نِنی	20
3	پټ	31
4	خمی/ خوم	34
5	دِست/ دِستی	69
6	پاړی	91
7	ګوئ	104
8	سر	112
9	بیان	135
10	سینهٔ	123
11	ګګېل	125
12	زلی	141
13	زبان	164
14	ګس/ ګشی	170

173	مُخ	15
179	مہرمند	16
180	لیکیے	17
182	متفرق	18

Ormuri Alphabets with IPA Transcription

ṭ ټ	t ت	p پ	b ب	a ا	ā آ
[h] ح	ځ d͡z	t͡s څ	č چ	ǰ ج	[s]ث
ř ڒ	r ر	[z] ذ	ḍ ډ	d د	x خ
ɕ ښ	s س	ž ژ	ʑ ژ	z ز	ṛ ړ
[ʔ] ع	[z]ظ	[t]ط	[z]ض	[s]ص	š ش
l ل	g ګ	k ک	q ق	f ف	ɣ غ
[a]ء	h ه	w و	~ ں	n ن	m م
æے	eې	...yۍ	ʌ͡yئ	ī ي	iی

پیوز

1) ا پیوزه وه په اشهد الله هۀ.

ته په   ا   اصل مطلب يې هۀ كه زُت سخت كنجوس سړئ يې هۀ. كه څۀ وې نيل به، كه نكه وې نبل بَۀ، ا نيشتی بو ژَغَوی

مثال: سۀ سړئ كی دی بو ميمَنی څَوِښ خه كوک كی يې بو ته نوړی خرپټ نک ژوی په نشته وه پام هۀ.

2) ا پیوز مک ويرښون.

فۀ سړئ كی بو غوَښِن كه كوک بو غلط يا ته غم په تېم بېځاكه خنا

مثال: ا پيېے بو كُلان كی غؤشی كه ملَّک يې شيوک هۀ، څه ورا يې نک هۀ كه ا پيوز بُو ويرښوی، غِلئِ نئِ.

3) پیوزی پلټ سُک يښ سره.

دیو یا زُت تماله دی که سره په پیوزه ویران سپن

مثال: ا دیو مرزا خبُرئ خبُرئ نر ا پڑی سَره پلتَوَکِن، او سۂ غېر ضروري زلی بدن یې سره جوړ دوک۔

4) ا پیوز دل نیون۔

لفظي معنۂ وې هۂ که ا پیوز دل سمبهال نیون محاورۂ نره وې مطلب او هۂ که غِلیٔ سُن، زُت ژغ مک۔

مثال: ا پیوز دل نیون، زُت ژغ مک، ا غُنجی ت اِر سُو نَوَرم۔

5) ا زلی دی بو پیوز بدېک سَۂ۔

لفظي معنۂ وې هۂ ته زلی ای پیوز لاسته ا بدؤ۔ محاوتاً بُو ګۂ سخے استعمالېک سَۂ، که ا سړئ یې زُت سِر بَۂ

ګۀ، خه که ا پیوزه وِې خوِئ نک بَۀ، ته سا سړِئ سِر سړیتوب زر سُو څۀ کی۔ ازلی دی بُو خه پیوز بدېک سَۀ۔

6) ا پیوزه وِې خوِئ نک هۀ۔

مطلب که ا پیوزه وِې پردیے هۀ، خؤیه وِې نک هۀ۔ یعنی پیوزه زره وِې کنټرول نَک هۀ۔ سا سکه پردیے پیوز زر یې بُو ته سړِئ کنټرول نک بَۀ، چِکه دی بو غلط بلط نبِله چړپا۔ په پۀ بو نک پوئ اؤسا که غؤسم بُو څۀ۔

7) ا پیوزه وِې ته پیوز په رای نک هۀ۔

ته فه بنده پناره بو استعمالېک سَۀ که کوک بو ا خوئ پیوز نک سمبهال اینچی رد بد دی بُو ځوا نبِله۔
مثال: ته ستری سړِئ مُخه نر بو ګه زبان زر پِکِر نک ګَوی ا پیوزه ویې ته پیوز په رایه نک هۀ۔

8) اپیوز دی بو تېړوی نېله.

که ته سۀ سړئ يې بی کوک لاسته څه شکايت بَه

مثال: ته پلانکيَ دې خاص خوند نَک هۀ.ا خوئ ماوَه دی بو ګۀ اپیوز نبله تېرژوی که عزتم يې بو نک ګوی.

9) ا پیوزت سُو خواړه نک سَۀ.

لفظي معنۀ وې ته پیوز ته نک خواړؤ هۀ. محاورتاً وې مطلب او هۀ که ته پلانکيَ سړيَ دِس لاسته يې بو کوک کی خبر نک رسا، ثُو دې ګۀ ته سِر توقع مک نبله سبتن.
مثال: ته سِر يمبند دې مک نبله سبتن، اپیوزت سُو خواړه نک سَۀ، خبر بی.

10)   **دُشمن کی له پیوز دوک.**

مطلب کۀ ا سۀ سړئ ال بی کوک دشمن لِیکی بوی گوی که نقصان ال یې رسَوی

مثال: فۀ ګنړ ډزؤ نره له ته سر مِرچۀ کی ژیښېک، دشمن کی له پیوز دوک.

11) ا پیوزه خوند سُک یا ا پیوزت سُو خوند نک سَۀ.

ا پیوزه خوند سُک مطلب که رُوژديئ شیوک.

یعنی که کوکت یې ته ضرورت په وخت څه شيئ ژیوک، ا ضرورته ته چَلَوَک، بیې دل رُوژديئ شیوک او بار بار یې بو افۀ يي شيئ زَيي.

مثال: ته بیُیر پناره مل ا خر ژیوک بیوک، ا پیوزه خوند سُک پېری وه بو ته وک ته کانډيې پناره ګه زَيي.

12) ته پیوز په پېښي م مک کېون۔

مطلب او که ته پییوز په لېبه م مک کېوَن

مثال: ا کولک یې ته ماوه نافرمان بیوک او ته ماوه ته پیوز په پېښي وه بو داک۔ ا ماوه ل غوېکِن که ته پیوز په پېښي م مک کېون اُن نیخړئ یې نک هې

13) ته پیوزت جر سېم۔

که کوک لیکی ا خوئ مینه جوَتېوی، تَۀ بو غوېک سَۀکه ته پیوزت جر سېم، یا یې کوک کی په مینه ته خوراک شئ ژېری بیې ل غؤس که خرونه وه، ته پا خواژه پیوزت جر سېم۔مطلب او که وِیزر ده بدل سېم یا ده قربان سېم ویزر۔

مثال: ا زری بچئ بو اُن خواژ خواژ ژغیېک که غوېکم ال هِن که ته پا خواژه پیوزت جر سېم

14) په ستر پیوز نک هۀ په قسمت هۀ.

مطلب او که ا ستر پیوز يې ته پرېمان روزی ته دریېک نشانه نک هۀ. ا پرېمان روزی په قسمت هۀ، که څۀ او څُونت يې قسمت نر لیکیېک بَۀ افۀ دل بُو رسا. بی مطلب يې ته ستر پیوز او هۀ که ا سږيۀ ژغا ژُت، ا ژغېدا وه کېمَوَک نک سَۀ او ايۀ غُتی غُتی وه دی نیکیژی ویزر، غُريۀ ټُريۀ کوی. ته ځان صُوپت کوی که از يې خه سا پنې خان هوم. خه پيۀ اره خبُريۀ دې بُو څۀ ګۀ نک جوړېک سَه او که ا څېنت قسمت نر بَۀ افا دل بُو رسا.

15) ا پیوزت دی ځِر ډک سون.

ته فه پناره بو غوېک سَۀ که کوک بو رد بد ژغېدا ګَوی او خويۀ پیوز زره وه دې هېڅ کنټرول نَک بَۀ. فۀ کی بُو غوېک سۀ که ا پیوزه ت دپ سُون يا دی ا پیوز ځِر ډک سون، که ژغیېکه نک اېنچی ویزر.

مثال: سکه شيې زاله ځرګه لِيکی ا زری ووړکیٔ غنجي ګوِن او افا ال غوَشی که اپژی ن دي ځر ډک سون، مطلب که سا رد بد مک ژغئ۔

16) کُورهٔ دی پيوز په پيوزم، غړچم بُو۔

که لاسته دی اُن ډک بی که پيوز په پيوزه دی بی، په غړچؤ نينګِړئ بی۔ يعنی برداشت لاسته يې بهر خبُره بَهٔ۔

مثال: ا ځرکهٔ بو غؤشی که مالی دی ژاتي پيوز په پيوزم، سخے بو غړچم

17) پيوز کی لې يډ نيکِزيبک۔

لفظي مطلبه وې پيوز کی ته يډ ا نيکيژيبڅن هۀ محاوره نر بُو سا صورت نر استعمالېک سَهٔ۔ که کوک دل پيڅه بَهٔ، څه شيځ دې زَيي نبله۔ ثُو نهٔ انکار ابنچی او

نۀ لیيِ ژیوک اپنچی،یات ال یيِ ا زلی نک ژوی۔ بس اُن کپوی که ا پیوزه وه لنډ کپوی، پیوز کی لیِ یډ نیکِز۔

18) پیوزپک اِر مک سُن۔

لفظی معنۀ ويِ خه کوک کی ته پیوزؤ هۀ، که سمخ ال ا سړئِ کوک کی پیوزپک سَۀ۔ خه محاوتاً بُو کوک لیکی ته بویؤ کوشِش کی غوپک سَۀ۔ که تۀ څۀ طمع ديِ دَری نپله۔

مثال: ا ډاکټر ال مریض لِیکی غوپکِن کۀ پیوزپک اِر مک سُن که کانت اِر ا نمبر زا، بیيِ ر مُخکی سُن۔

19) پیوز کی یيِ سرواش نیکِز۔

ا لفظي مطلبه ويِ خه پیوز کی ته سرواش ا نیکیزؤ هۀ۔ خه او بُو فۀ صورت نر استعمالپک سَۀ که کوک ژُت بيِ اړووه ژغا، او ا پیوز ژُت بپځاکه بپجیککه ځنا۔ فۀ کی بُو غؤشِن که پیوز کی یيِ سرواش نیکِز که ډُشکی سمبهال سَۀ۔

مثال: غلط بُو ژغک، ژاتی مل غوبِکِن که پیوز کی یِ سرواش نیکِز

20) **پیوزت سون.**

لفظی مطلبه وې ته پیوز کی کؤ هٔ محاورهٔ نره وې ا مطلب او هٔ که مرونت. یعنی ته شیېِ ځرکهٔ ا کُلان یې زُت بدتمیزئ هٔ، ستری کی بُو غنجی بدی کوی او ا ستری دی زُت نېله تنگ بېن. ته فهٔ ماوه کی بُو غوبېک سَهٔ که پیوزت سون منعئ ده له گَهٔ.

21) **پیوزت اِر دې سو مانگور نِشی.**

ا لفظی معنهٔ وې خه پیوز لاسته ته مانگور ا نغوڅن هٔ. محاورتاً بُو فهٔ سړئ یا کُولک کی غوبېک سَهٔ که کوک رد بد وینا کوی، غنجی دی کوی یا په بیېلی بې اړووه ژغا. فهٔ کی بُو غؤشِن که رد بد مک ژغ پیوزت اِر دې سو مانگور نِشی. زیات بُو زَری ووړکئ کی غوبېک سَهٔ.

22) په پیوزه دی بو روئنی لوَنی۔

ا لفظي معنه وې په پیوزه ته روئنی ا لونؤ هۀ
په پیوزه یې ته روئنی ته لونؤ ا مطلب اَو هۀ که پیوزه
ره دې بو سم خبُره نک نِشی۔ که ا ځښ خبُره یې بو ګۀ
کوی فا نر یې بو څۀ نا څۀ شېطانت بَۀ۔ ا بیې اره خلق
ال بُو غلط اؤسا او شیې او بُو ا ځان سیخ ګنړی۔ سا
سړيُ دی بو هرکوک ا ځنګ ځنښ او غؤښِن بُو که او
سړيُ دی بو په پیوزه روئنی غؤرَوی جِکه دی ا پښځ
ورے شرؤ نښله پکر هۀ۔

23) شیې ر خه ټُو پیوز کی هنشت

لفظی معنه وې پیوز کی ته تیښځن هۀ۔ محاورتاً بُو فۀ
سړيُ کی غوښک سَۀ که هر شيئُ زره وې کر بند بَۀ۔
او که ترکوک پیوز اِر دې بو مښ خبُره نک نغک بَۀ
که او بُو ته فا خبُره ځواب کی تیار هنشتا، خوا فا
خبُره ګیرډ یې ته رۀ څه تعلق بَۀ یا وې نک بَۀ۔ فۀ کی
بو غوښک سَۀ که شیې ر خه ټُو پیوز کی هنشت۔

24)   ا پیوزت لنډ سون

لفظی معنهٔ وې ته پیوز ته لنډؤ هٔ۔ محازرتاً بُو ته ازار په شِکِل استعمالېک سَهٔ ته فه پاره که ترکوک پیوز لاسته اِر دې بو سرهٔ خبُره نک نِشِی۔
مثال: غِلیٔ سُن کولکه غنجي مک کېون اپیوز ات لنډ سون۔

25)   ته بُډ پیوز ا ورا

لفظي معنهٔ وې ته په بُډ پیوز ته ورا ا کېڅن هٔ۔ مطلبه وې او هٔ که سا ورا وې داک که بدِلیٔ یه وه دی نک وینر غوېک سُکِن۔ خوا وجه وې څهٔ ګهٔ بُک۔ ا سا ورا یې بو یا خه ته زلی بد ورا بَهٔ یا بُو ته بدِلیٔ ا غوېڅن مذهبي طور زر سرهٔ نک منک سپن جِکه بُو خالی ا سنت پُورهٔ ګَوِن، بدِلیٔ ډنډیسي دی بُو نک ګَوِن۔که ترکوک یې بو په سادګی سَره ورا سک به او زُت خلق اِن اردی نک کیڅېک به، تَهٔ کی بُو غوېک سَهٔ که په بُډ پیوزه ورا وې سُک۔
مثال : غریب سړیٔ یې هٔ ته ګُلانه وې په بُډ پیوزه ورا داک۔

26)　　سکه ته خر ا پیوز تېړی۔

لفظی معنه وې خه ته خر ته پیوز ا تړیېڅن هۀ خه محاورتاً بُو فۀ سړئ کی غوبِک سَۀ که کوک ته رخَه حالت نر به۔ خه شيې خُورَۀ تری نک، په بیبلی په څۀ ګۀ نک تړیېک بَۀ۔ اره غلط کری ګۀ کوی او ا پیوز ګه نک سمبهال ساتی۔ فۀ کی بو غوبِک سَۀ که ترڅُو ته رَخَۀ ته نوڅن دې هېڅ فایٔدۀ نک سُک سکه ته خر ا پیوز تېړی خوراک لاسته، سا مثاله وې شیوک۔

27)　　ته پیوز په ګناه م مک نس۔

لفظي معنۀ وې ته پیوز په ګناه ته نک نوڅن هۀ۔ خه اصل مطلبه وې او هۀ که ماخ دی بُو بېخبري نر زُت سا خبُرئ کیېن که هۀ وه خه ګُناه، خه ماخه بُو په ګناه نک شمېرېن او مسلسله وه بُو کیېن۔ مثلاً ترکوک ا غېبت که اصل نر یې خه کبیرۀ ګُناه هۀ خه ماخ بُو اُن زُت غېبت کیېن که عادته وه سُک یېن ویزر۔ کوک کی یې بُو که ته پا خبُره احساس بَۀ، افۀ بو خداێ کی سوال کوی او غؤشی بُو که ته پیوز په ګناه مک نس۔

28)   ته پیوز ا خوندت سُو سِر کېم۔

لفظي معنۀ وې ته پیوز ته خوند ا ”سِر کؤ“ هۀ خه اصل مطلبه وې ته ”بد کؤ“ هۀ، که کوک یې خبردار کېوی که تي دی کُومُن لاسته کانی سا خبُره دل یې سو کېم که ته پیوز ا خوندت سُو سا تېڙ کېم که ټول عمره سُو یاد دېري۔ یعني سات سُو غؤڙېم که بيې یې سا جُرأت نک کېوی۔

29)   ا پیوز دل ګندېون۔

لفظي معنۀ وې ته پیوز ته ګندؤ هۀ۔ محاوتاً بُو فۀ صورت نر استعمالېک سَۀ که کوک کی یې ته تعلق ته ختمؤ خبُره کی که ا پیوز دل بند ګۀ، کُومُن دی پَسَۀ شر، هېښ اړي غرض دې مک زر دېرن۔

30) ا پیوزم تېڒه هۀ۔

لفظي معنۀ وې ته پیوز ته تېڒؤ هۀ۔ مطلبه وې او هۀ که خؤیم ال ګۀ ا پیوز غمی وغُک هۀ، بیې غمی ر دی مک ڈُش۔ ا تیار غمی م ګۀ ڈُشکی نکِن۔ ا پیوزم دی تېڒه هۀ نېله۔

31) ا پیوزم ال غم وغُک هۀ۔

لفظي معنۀ وې غمی کی ته پیوز ا وغیوک هۀ۔ اصل مظلبه وې او هۀ که اول لاسته غمی نر ڈُوبم، ته بیې غمی ته ګولؤ طاقت یې نک دَرِم۔
مثال: که کان لاسته م اځرکه خلاص داک هۀ اپیوزم ال غمی وغُک هۀ، خلاصِندن م دې نک هۀ نېله۔

32) ا پیوزم سُوڒه هۀ۔

لفظي معنۀ وې ته پیوز ته سُوڒؤ هۀ، که ا پیوزه م سُوڒۀ داک هۀ، که ته خوشي مطلب دې بُو ګۀ نېله وریوک

هۀ۔ که اصل مطلبه وې ته څه خبُره په وجه ته بدنامي هۀ۔ که اول لاسته ا سۀ سړيَ په شيي خبُره بدنام بَۀ۔
مثال: خؤيه م ګۀ ا پيوز سُوڅۀ هه، تُو بو ګۀ ته پا خبُره کُومُن زر شک کېوی۔

33) ا پيوز مک چينګېون۔

لفظي معنۀ وې ته پيوز ته بندکؤ هۀ خه اصل نره وې مطلب او هۀ که دُشکی ګران سُن، تَۀ ژغ، که کانه وې موقع بَۀ۔ هر وخت يې بُو ته پيوز چينګؤ نک بَۀ۔ دُشکی يې ا ګرانِشت ګۀ پکر هۀ۔ ا زيات خني او ا بېځاکه ته پيوز ا چينګؤ بُو ا سړيَ الُک کوی۔
مثال: بانګه داک هۀ، لماز کی چيو، ا پيوز مک چينګېون۔

34) پيوزه دی جِر شيوک۔

لفظي معنۀ وې ا پيوز جِر لاسته ته ډکؤ هۀ۔ مطلبه وې او هۀ که کوک يې سۀ تيار شيَ لاسته محروم سَۀ۔

مثال: یار ا ګاونډم اِر دې زُت په مینه پِسک ژیځېک بیوک. زُت په شوقم اِر توک دوک خه اَ جامم ال دی دِس غؤشتک، خوا شیوک او پیوزم دی چِر شیوک.

35) ا پیوزه مک ځن ګیرډ

لفظي معنه وې ته پیوز ته نک ځوڅن هۀ. مطلبه وې او هۀ که کوک یې کوک ګیرډ خامخا بحث مباحثه لاسته منعئ کبوی. او ته پیوز ته خوند خرابؤ لاسته وه بچ کبوی.
مثال: ژونه وه ا پیوزه مک ګِیرډ ځن فا لَږُلیې ګِیرَډ. که تو ګه سال کبوی بیې یې سُو ثُو او ای فا نر ا څېن فرق هنزنی؟

36) شیې پیوز ت یې نک هۀ

مطلبه وې او هۀ که ا سۀ سږئ شیې خبُره زر ټینګ نک به. بار بار ا خوئ اِراده اُو ا خبُره بدلَوی

مثال: یار خه اوّل ت بو غوبِکِن که ا روپيې م اِر سو سۀ مائ نر واپس کېوی پېری بو غوَس که څان کی ده له سو واپس کېم. شيې پیوز ت یې نک هۀ خه شيې خبُره اِر دې گَۀ که کانه ره سو ژَۀ.

نِنی

37) ا نِنی مه له کپک.

لفظي معنۀ وې ته نِنی ا کپيېڅن هۀ. اصل مقصده وې ته شرمؤ هۀ، که ترکوک ته شرمؤ وجه ڎُو جوړ شيوکې.
مثال: ا اُستاذ ال چنړئ (طالب علم) کی غوبِکِن که ترمُنت ال خه ا نِنی کپک که امتحان نر فيل شيوکې.

38) نِنی وه دې نک هٔ.

لفظي معنهٔ وې ته نِنی ته نک موجودګي هٔ. خه اصل نر بُو يېشرمي کی غوبېک سَهٔ که ا سهٔ سړئ يې بې شرُم بَهٔ او ته شرُم نامه وې هېڅ شئ نک بَهٔ وينر.
مثال: بې نِنی شئ يې هٔ کانی سا کره وې سو بيې نک دوک.

39) ”نِنی مه تيې ناک“

لفظي معنهٔ وې خه ته نِنی ته نيوک هٔ خه طنزيه بُو استعمالېک سَهٔ ته نِنی ته کپؤ پاره، که ا نِنی مه تل کپک. مطلبه وې او هٔ که شرمېکتم.
مثال: سا ببشے کرت يې دوک که نِنی مه تيې ناک، زمانهٔ کی بو ا ځمی نک چِګ اېنچم.

## 40)		په نِنی په ګویم ال بُو دوک.

لفظی معنهٔ وېِ ته نِنی او ته ګوئ په کېښن ههٔ. محاوتاً بُو سا اشاري یا اېکټِنګ کی غوبېک سَهٔ، ګُده يېِ بو که ا سړِيَ بغیر ته ژغۇ یا بغیر ته زبان ته خُړتۇ ته څه پېغام ته سا رسۇ بَهٔ که ا موجود بیېِ خلقه وه ویزر پوئ نک سَهٔ.

مثال: یار ته بیېِ خلق موجودګي نرم دل بُو آ خبُره اېنڅک نک، زُت په نِنی په ګویم دل دوک خه ټُو بُو پویېک نک شیوکېِ.

## 41)		ا نِنی م ال غواشک.

لفظي معنهٔ وېِ ته نِنی ته غۇشتک ههٔ. محاورتاً بُو شرمۇ کی غوبېک سَهٔ که شرمېکتم.

مثال: کولانا ډک جمبهٔ نرت اِر دېِ سا خبُره نَولک که ا نِنی مل غواشک.

## 42)		ا نِنی مت زنګوَک.

لفظي معنهٔ وېِ ته نِنی ته زنګؤ (خُړتؤ) هٔ. محاورتاً بُو ته په بېژ متل غُندک استعمالېک سَهٔ که شرُم لاسته مه ت ا نِني خُړتَوَک.
مثال: کولانا ډک جمبهٔ نرت اِر دېِ سا خبُره نَولک که ا نِنی مه ت خُړتَوَک.

43) ا نِنی ویېِ ته ختېه/مُوم هٔ.

لفظي معنهٔ وېِ ا نِنی ختېه لاسته ته جوړؤ هٔ. محاورتاً بُو ته فهٔ سرېِٔ پاره استعمالېک سَهٔ که کوک یېِ بېِ شرُم بَهٔ. په زُت څه لیېِ ګهٔ شرُم نک تي. ا نِنی یېِ ته شرُم نِشانهٔ هٔ. که شرُم لاسته ل بُو غؤزا. خه پهٔ کېس نر ل بُو یا خه په زُت څه غؤزا نک. او که غؤزال ګهٔ، چونکېِ ختېه یا مُوم لاسته یېِ بو جوړ بَهٔ، بیېِ یېِ سو نیوی، څه مسلهٔ ل یېِ نک هٔ.
مثال: شرُم ال یېِ بُو تي نک، ا نِنی وېِ ته ختېهٔ هٔ بیېِ یېِ سو نیوی.

44) که نِنی دی نوک بیوکن ا ساه له بو نغک، اُن خپهٔ بیوک.

لفظي معنه وې ته نِنی په نوک ته ساه ا نغوڅن هۀ. محاورتاً بُو ته خپتیٔن فا انتها کی غوۀشِن که ا سړئ اُن خپهٔ بَهٔ که خپتیٔن لاسته ته ساه په نغوڅن بَهٔ
مثال: ا غل ال دی دُکاندار لاسته اره روپیې ګاسکِن، لغړه دوک. ا دُکاندار اُن خپهٔ بیوک که نِنی دی نوک بیوکن ا ساه له بو نغک.

نګُشت/ نګُشتی

45) ا نګُشتی بُو شمرا.

لفظی معنهٔ وې ته نګُشتی ته ګنړؤ ههٔ. محاورتاً بُو ته فهٔ سړئ پاره استعمالېک سَهٔ، که ژُت يې کنجوس بَهٔ، اشيې شيې رُوپيې ګنړی
مثال: ستُړ ډاکتړ يې ههٔ سرهٔ بې پړِسه دی بو ګټی خه بيې بو ګهٔ انګُشتی شمرا.

46)   زلی کی ره ا نـګُشتی ولکِن.

لفظي معنهٔ وې زلی کی ته نګُشتی ته وُلّک ههٔ. محاورتاً بُو ته سا سړئ بارهٔ نر استعمالېک سَهٔ کوک يې کوک کی ژُت ژات ځاني يا مالي تکليف رسېک بَهٔ، ا زلی له دی غُټ کپيېک بَهٔ. چونکې ا زلی يې ژُت نازُک شئ ههٔ، زلی کی يې ته نقصان ته رسؤ پاره صرف ته نګُشتی ا وُلّک ګه کافي ههٔ جِکه بو غؤشِن که زلی کی مه ره ا نـګُشتی ولکِن.
مثال: ترمُن اسهٔ ساریٔ کلانه وه دړدېک ههٔ، زلی کی مه ره ا نـګُشتی ولکِن.

47) ا نګُشته له خُړتَوَک.

لفظي معنه وې ته نګُشت ته خُړتؤ هۀ. مطلبه وې او هۀ که کوک لِیکی یي دهمکی ژېړی که جیربېمت سُو.
مثال: اماوه ال دُوه کی ا نګشت خُړتَوَک که کانه له دی مبېمَنی کی چاۍ نک یېشَوَک، وک لیکی ل څَوَک.

48) ا نګُشتی وه خُړتوکِن.

لفظي معنۀ وې ته نګُشتی ته خُړتؤ هۀ. محاورتاً بُو فۀ سړيۀ کی غوېک سَۀ که کوک يې زُت نوړی خوالک بَۀ او ته فۀ په وجه وه ا نس خراپ بَۀ.

مثال: پران اِر که څا ورا لاسته زوک ا نسه وه په دُمؤ شُوري شیوک. سکه انګُشتی وه سم خُړتَوَک بُکِن، جکه پېړی توشکیې ته نس په لیکۀ نوک هۀ.

49) ا نګُشتی وه مک وینر ځن.

لفظی معنهٔ وې ته نګُشتی ته ځوښن هٔ. محاورتاً بُو ترکوک ذاتي کری نر ته مداحلت په طور استعمالېک سَهٔ. مطلب که کوک یې منعئ کېوی که ترمُن ذاتي کری زر یې سو اړی غرض نک دېری.
مثال: ګُو ټُو کِی م څُون واره غوېک هٔ کهٔ ترمُن کری نر انګُشتی مک ځن خه بیې ت بُو ګه ا زلی نک تي ترمُن هر شئ نر بُو ا نګُشتی ځن.

50) ا نګُشتی ره ولکِن.

لفظي معنهٔ وې ته نګُشتی ته وُلّک هٔ. محاورتاً بُو ترکوک فا بې عوتي کی غؤشِن که کوک یې ګُتېوی. مطلبه وې او هٔ که کوک یې ګُتېوی، فا وجه لاسته اُن غصهٔ بَه که په ټول عمرت سُو معاف نک کوی.
مثال: که کوک یې ګُتېوی فهٔ لاسته یې ته ګُلی ییله مک دېرن، ته سُوڒه ګولیې ییله دې دېرن نبله.

## 51)		ساله بو شربِم سکه ته ځک نګُشت.

ته نګُشت يې بو زلی ګيرډ کنکشن بَۀ، که ځکت بُو سَۀ ا زلی دی بو ډُمی نبِله. او بيې ت بُو که څۀ زر اؤسا، دړد لاسته ت بُو ا ذرۀ کړچی کوَک سَۀ. چِکه وې بُو هر څه لاسته ته بچکۇ انتهايي ضرورت بَۀ. ته سۀ قيمتي شيۍ يا ته فۀ سړيۍ که کوک دې بو ګران بَۀ ويزر، پېناره بُو غوبِک سَۀ که ساله بُو شربِم سکه ته ځک نګُشت.

مثال: اَ انګربزۍ مِلتِغ بو سا شربِم سکه ته ځک نګُشت

## 52)		دُشمن کی وه په نګُشت دوک.

لفظي معنۀ وې کوک کی په نګُشت کۇ هۀ. محاورتاً بُو ته فۀ سړيۍ پاره استعمالبِک سَۀ که دشمن کی لې اشارۀ کبِوی که او يې هۀ

مثال: ا سپاهی ل خوۍ افسر کی ا سمګلر په نګُشت دوک که او يې هۀ.

53) ا نګشتی وه ته رو پِن.

لفظي معنهٔ وې ته نګُشتي رو لاسته ته جوړؤ هٔ. محاورتاً بُو فهٔ سړئ کی غوښک سَهٔ که کوک يې ته دِستی ته پاړي کر نر زُت خواری کش بَهٔ. ا نګُشتی وه په شول کر رُوژدئ سُک ښېن او زخمی کوک نک سبِن. ته فهٔ سړیٔ پاره بو غوښک سَهٔ که اُن که ا رو استعمال کښوی ګهٔ، زنګ سُو سَهٔ، خه ته رهٔ ا نګُشتی رو لاسته ګه مضبُوط اِن که نهٔ بو خرابَوَک سبِن، نهٔ بو زنګَوَک سبِن.

54) نګُشته دی نوک.

لفظي مطلبه وې نګُشتی لاسته ته نوښن هٔ. محاورتاً بُو ته فهٔ کوک پاره استعمالښک سَهٔ، کوک دی که ا بی نګُشت نسا او ګُده کی وه بو روان کوی، ڎَلی له.
مثال: ا زلپيې دی اخویٔ لمسیٔ نګشت نوک او ته لماز پناره له مِزدِک کی ڎليښک.

پِټ

55) ته پېټ پغار يې هٔ.

لفظي معنهٔ وې ته پېټ ته پغار ته بيوڅن هٔ. محاورتاً وې مطلب او هٔ که کوک ترڅُو په وجه ته پغار تبښتن سَهٔ. يعنی ڎُو يې سا رنګبدئ کر کبوی که ا بی سرړئ يه وه ګهٔ ويزر خوړجن سَهٔ.

مثال: ڎُو ته خویٔ ته پيې ته پېټ پغار جوړ شيوک هې که کان لاسته ت ا نبشه شُوری داک هٔ

56) ترڅُو ته پېټ پاره.

لفظي مطلبه وې ترکوک ته پېټ پاره ته څهٔ کر ته کبڅن يا ته نک کبڅن هٔ. محاورتاً بُو فهٔ کر کی غوبک سَهٔ که ته فهٔ سرړئ ته خوشي پاره وه کبوی کوکت يې که زلی کی ژُت بویٔ بَهٔ.

مثال: ترمُن بو ته فهٔ ورا کی ازلی نک ښبک خه ترتو ته پېټ پاره ل ښبکم.

57) ا پېټم يې نریٔ هٔ.

لفظي معنهٔ وِې ته پِتۍ ته نرئ بيوڅن هۀ۔ محاورتاً وه بُو ا سا سړئ استعمالوی کوک يېِ که زُت حساس بَۀ او خوئ عزت او خاطر زر زُت تړيېک بَۀ۔
مثال: ترمُن يېِ خه ا پِتۍ زُت نرئ هۀ، سا خبُره يېِ بو په زُت څه ګۀ نک ابِنچِم۔

58) ا پِتۍم بُو شرما۔

لفظي معنهٔ وِې ته پِتۍ ته شرمؤ هۀ۔ محاورتاً وه بُو ا فۀ سړئ استعمالَوی که کوک يېِ بو زُت شرُمناک بَۀ۔ غؤشی بُو که ترمُن بُو خه ا پِتۍ شرما کوک لاسته يېِ بو څه شئ ګه نک زبِک ابِنچِم۔
مثال: يار که کوک يېِ بو څه شئ زَيِن که نبِله ميېِ بو بَۀ، ژومه له بُو، خه از يېِ بو کوک لاسته څۀ شئ ګه نک زبِک ابِنچِم، ا پِتۍه م بُو شرما۔

59) ا پِتۍه وِې ته ګپ هۀ۔

لفظي معنهٔ وِې ترتوک ا پِتۍ ګپ لاسته ته جوړ هۀ۔ محاورتاً بُو ته فۀ سړئ پاره استعمالبِک سَۀ کوک يېِ بُو

که بې شرُم بَۀ، په څۀ خبُره ليې بو ګۀ شرُم حيا نک تي۔
ا څۀ وه ګۀ اثر نک کوی ويزر۔
مثال: ازه خه زُت کوشِش دوک ويزر که سيخ راځ کی سيخ سَۀ، خۀ بې شِريې سړيۍ يې هۀ، ا پِټه وې ته ګپ هۀ۔

څمی/ ځوم

60) په څمی م ال دوک۔

لفظي معنۀ وې ته څمی په کبښَن هۀ۔ محاورتاً بُو ته څمی په کبښَن اشارۀ کی غوښک سَۀ که کوک کی يې ته

ښمی په اشارۀ څه پېغام رسېوی که سا سو کی، یا سُو سا نک کی۔

مثال: په ښمی م ال دوک که آ خبُره سُو ته رۀ مُخه نر نک کی، او سو خپۀ سَۀ، خه ترمُن ته ښمی په اشارۀ او پوئ نک شیوک او افه یي شیوک که ا سړيَ ان نر لاسته پکور نغوک۔

61) ترتُو ته ښمی پاره۔

او یيِ ګۀ "ترتُو ته پِټ پاره" غُندک معنۀ دَری۔ او محاورتاً وې ګۀ او یيِ مطلب هۀ که ترتُو پاره م سا دوک کانی حقه وې نک بیوک ته کېښن۔

مثال: ترتُو ته ښمی پاره م وتک کانی ته وتک یې نک بیوک، وژیوک ګیرډ یې جوړ بیوک۔

62) ښمی ښمی م بُو سُن۔

محاورتاً مطلبه وې او هۀ که کوک ات يې زُت يادېک ياٽ په زلی کېک سَۀ.سکه ا شاعر بُو ته شور بارۀ نر په ځېم شعر نر سا غۀشی
مثال: نکم يـې ديېک هې زُت وخت، سُنم بُو څمی څمی
وخ که څۀ حالت يې سو بَۀ، بی بو تصور نر ترمُن

(63 څمی دی نک دېری؟

لفظي معنۀ وې هۀ که ځمی دی نکِن؟ محاورتاً بُو فۀ سړئ کی غوېک سَۀ. که کوک يې اراخه او درېښی نر فرق نک کوی او اراخه زر ا څمی بُډوی، فۀ سړئ لِيکی بو سا غوېک سَۀ که ځمی دی نک دېری؟
مثال: يار ثُو دی ځمی نک دېری که او کر بُو کی؟

(64 ته سر څمی دی خلاص هې.

لفظي معنۀ وې ته ثمی ته خلاصؤ هۀ۔ محاورتاً بُو فۀ سړيځ کی غوڀک سَۀ که غلط کر يې کوی که څُونی بو نک که ته سر ثمی دی خلاص هې؟ مطلبه وې او هۀ که کوک دی اراخه لاسته اثمی بُړَ وی او ثۀ يې ګۀ نک منی۔

مثال: از ده بُو اَول ويزر پوئ اغوکم که ثُو سو ا صحيح خبُره نک کڀوی کيې که ثُو دی ته سر ثمی خلاص هې۔

65) ته سر ا ثمی ت پړُچ سون۔

لفظي معنۀ وې ته سر ثمی لاسته ته خلاصؤ هۀ۔ محاورتاً يې او ازار يا بد دعا هۀ فۀ سړيځ کی که کوک دی حق لاسته ا ثمی بُړَوِن۔ غؤشي ل بُو که ته سر ا ثمی ت پړُچ سون، يعنی نِسنت اِر که ا حق وه بُو نک ويزر څُونی۔

66) ا ثمی م دل ثار سُکِن پڀثه۔

لفظي معنۀ وې ته څمی دیو لاسته ته څارکؤ هۀ. محاورتاً بُو ته انتظار سېنس نر استعمالېک سَۀ. که ا څمی م دل (انتظار نر) څار سُکِن پېڅه.
مثال: نوړی نرن بُو ترڅُو انتظار دوک. ژاتي ن دل ا څمی څار سُکِن.

(67 ا څمی مه ویزر بُډ داکِن.

لفظي معنۀ وې څه شيئ زر ترکوک ته څمی ا بُډؤ هۀ. محاورتاً بُو څه مشکل کر زر توکل کی غؤشِن. مثلاً جولاب يې ته شيې ژُت تېڒه دوايي نام هۀ که سڅُونيئ ال بُو بالکل ګۀ نک نِمی. فۀ زر بُو کوک که توکل دوک بيې وه بُو غوبېکِن که ا څمی مه ویزر بُډ داکِن او په شيې پِندۀ م تتک.

(68 ا څمی وه ته شيشي پِن

لفظی معنه وې آ هۀ که ا څمی وه دی شیشي لاسته جوړ اِن. محاورتاً بُو فۀ سړيَ لیکی غوښک سَۀ، که شرما نک او ته څه خبُره وې اثر نک سَۀ ویزر.
مثال: ا څۀ نصیحته بو ګه اثر نک کوی ویزر، ا څمی وه شیشي پِن، ا پِتِه وې ته ګپ هۀ.

69) ا څمی چِګ کَۀ.

لفظي معنۀ وې ته څمی ته چِګؤ هۀ. محاورتاً بُو سۀ سړيَ کی غوښک سَۀ، که ویش سُن ا پِته لګښوَن که دُنیا زر څۀ هۀ او څۀ روان هۀ.
مثال: ا ماوه م اِر غوښِکن که دوې ا څمی چِګ کَۀ هر څۀ دی ا ځان خبرښوَن.

70) ا څمی ر چِګ کَۀ.

لفظي معنۀ وې ته څمی ته چِګؤ هۀ. محاورتاً بُو کوک کی ته توجہہ ته پلتۀ پناره غوښک سَۀ که ا مُخ اِر پلتښون

مثال: که کانه مه ا غلې ویزر نک، ا ثمی وه ټُوټه سُکِن. غوبکم ل اِن که ا ثمی ر چِک گۀ، شرُم مک "سم کرت یې دوک هۀ"

71) که ماوه م دی ثمی سُکِن.

لفظي معنۀ وې ماوه لاسته ته ثمی ته شیوک هۀ.
محاورتاً بُو تَۀ استعمالېک سَۀ که کوک کی او شامبوی که کان لاسته دې که ماوه اغوکم، په مُصیبتی ککړم.
مُصیبتی م دی بُو ا سر نک خلاصېک سَۀ.
مثال: که ماوه م دی ثمی سُکِن، خوشي میې نک دیېک هۀ.

72) که کانه م ا ثمی مُخ سبن.

لفظي معنۀ وې ته ثمی ته مخؤ هۀ. محاورتاً بُو ته مرګ پناره استعمالېک سَۀ. که مثلاً ا سۀ سړيُ بی کی غؤشی

که ترمُن قدر دېِ سُو تَۀ سۀ ویزر که کانه م ا څمی مُخ سپن یعنی که مرِم بیېِ م سُو ارمان کی۔ مطلبه وې او هۀ که کان م ا څمی ته مرګ په وجه بُډ سپن یا که کان مرِم بیېِ دل سُو ا پته اؤسا۔

73) څمی ت اِن که الوګنی پِن۔

لفظي معنۀ وې آ پِشتِنه هۀ که څمی ت اِن یا الوګنی۔ محاورتاً بُو فا موقع زر استعمالېک سَۀ که کوک پِکر نک کوی، ته وونده مِشی غُندک ال که ګُده وغیوک یا څۀ زر ګۀ سوار شیوک پاروا وه نک کوی۔ فۀ کی بو غؤشِن که څُوني بو نک که سوارېک بُو سُن، څمی ت اِن که الوګنی ت اِن؟

74) ا څمی مه خوبِږی سُکِن ویزر۔

لفظي معنۀ وې ته څمی ته خوازَؤ هۀ۔محاورتاً بو په فا موقع غوبِک سَۀ که څۀ تیې بُو خوش سَۀ ازلی ت یې افۀ شیِٔ زَیي که اوم ووکن

مثال: فئ غُنجی زرم اڅمی خوېڕ ی سُکِن پېړی وه سو خه ضرور ڒينِنم

75) ا څمی م غړکِن۔

لفظي معنه وې ته څمی ته غړؤ هۀ۔ محاوره نره وې مطلب او هۀ، که کوک زُت څُورَنَّک به او لوُڎه تِنده لاسته وه څمی توره شيو ګَوَک سَۀ۔که کان يې نوړی ووا او څُورَۀ وه، په مُخه وه اڅمی غړېن۔
مثال: اُن دراغ سفر نر ام يې ته نوړی سَۀ زِړئ ګه نک خوَلک لووڎه دی لېوَنئ بيوکم خه که پېړی دې وِيزر ته کِرڒی مړيېک خوَرېک، اڅمی م غړکِن۔

76) ا وطنه بُو څُونېم ويزر۔

لفظي معنۀ وې ته وطن ا ديېڅن هۀ۔ محاورۀ نر بُو ته فۀ پاره غوېک سَۀ کوک دې که په زلی سره ګران بَۀ ويزر۔ ا وطن بُو ته رۀ په وجه څُونی يعنی ا دنيا دې بُو ته رۀ په وجه ګرانه بَۀ ويزر او ته دنيا ا ڒوُند دل بُو ته

رۀ په وجه خوند ژوی. یعنی ترکوک ا موجدگی دل يې ته زلی خوَشی ژوی.
مثال: ا ماوه ل کولان کی غوبِکِن که ای نر کِر سپره واپس چیو، په تو بو ا وطن ځونېم

77) ته ڨمی ته غږؤ په ګناه م مک نوک کی.

لفظي معنۀ وې ته ڨمی ته غږؤ په ګناه ته نک نوڨن دعا هۀ. اصل نر بُو او په سا موقع استعمالېک سَۀ که سۀ ته ګناه عمل يې بو سَۀ او ثُو ا فۀ عمل کېوی خه نک، خه جیرېوی وه ضرور. مثلاً شيې ورا يې هۀ که فۀ نر ګډوَّی او ډندیسي پِن. تو بو خه خويۀ نۀ ګډ او نۀ دی بو بدِلِيۀ غؤس خه ايۀ بيې ته بدِلِيۀ او ته ګډوَّی واله بو مجبُوري لاسته ځُوني. په نر يې بو ثُو الله لاسته او سوال کېوی که ته ڨمی ته غږؤ په ګناه م مک نوک کی.

78) سر په ڨمی يې بو خه سِر اؤسا.

لفظي معنۀ وې ته سر په خمی ته څه شئ ته سِر اغوڅن هۀ. محاورۀ نره وې ګۀ او يي مطلب هۀ که ا څېن شئ يې ټُو خوشبوی ظاهراً دل يې سِر اؤسا خه وينر ال دی نک خبر هې که وينر لاسته يې سُو څا بَۀ.
مثال: ا څرووک اِر دې بو مُن لِيکی سر په خمی خه سِر اؤسا پيری وه سُو جيرېم که ا پيې م بو څۀ غوشی.

79) **ا خمی بو ټُسکوی.**

لفظي معنۀ وې ته خمی ته ټُسکؤ هۀ. محاورۀ نر بُو ته سا سړئ پاره استعمالېک سَۀ ترکوک يې بو که کوک لاسته ته څه شئ ييله بَۀ، او پۀ انتظار نر بُو بَۀ، څُوس بُو ځنا که کان اِر سُو مېلاوېک سَۀ. پۀ څُوس کی بو ته خمی ټُسکؤ غوېک سَۀ.مطلبه اوې او هۀ که ته څه شئ ته حاصل کئو پاره کوک لِکی څُس.
مثال: خه ا صفا خبُره کېوَن څه يې بو زېوی که پران لاسته بو ا خمی ټسکېوی، څُوس بُو ځن.

80) ثمی مل دی بو نک نِس۔

لفظي معنۂ وې ثمی لاسته ته نک نغوثن هه۔ محاوۂ نره وې مطلب او هۂ که ا سۂ بندۂ دې ژُت ویزر گران بَۂ۔ هر وخته یادپوی، زلی ت ال دی نک نِشی۔ ته فۂ پاره بُو سا غوبِک سَۂ که ثمی م ال دی بُو نک نِس، پېنځ وخت اِر بُو یاد بی۔

مثال: که کان لاسته ت یې ته زلی اپرېشن شیوک هۂ ثمی مل دی بو نک نِس هر وخت ات بو یادېم۔

81) ا ثمی ر پلټبون۔

لفظي معنۂ وې ته ثمی ته پلټَوْ هه۔ محاورۂ نر بُو تَۂ استعمالېک سَۂ که ترکوک ا توجہہ دل ځان کی ته پلټوْ کوشِش کېوی۔ مطلبه وې او هۂ که کوک لِکی غوَس که دل ار مُتَوَجه سُن ا خبُره ام امر۔

مثال: ا جمعۍ مندلِسی ژون دل ار اثمی پلټبون که ته غُنجی په ګندؤ ات پوی کېم۔

82) په ځمی مک شيې.

لفظي معنهٔ وې ته په ځمی نک کؤ هۀ. محاورهٔ نر بُو ته په نظيره کؤ امکان لاسته ته دعا صورت نر استعمالېک سَۀ.

مثال: اُن پېسه ت دی په خواری ګټګ هۀ، په ځمی مک شيې.

83) ځمی وه نکِن ډک مِلتِجی وه پِن.

لفظي معنهٔ وې ته ځمی ته ډک مِلتِجی ته بيوښن هۀ. محاورتاً بو په ديو معنهٔ استعمالېک سَۀ. شيې آ که سا ځمی وه پِن که په نظيره کؤ بُو ګوِن. بيې آ که اُن شائستهٔ ځمی وه پِن که ا سړئ دی بُو فوراً نبِله مرغوب سَۀ. ته ډک مِلتِجی غُندک اثر يې درِن. مطلبه وې او هۀ که ژُت خوازيکئ ځمی وه پِن

مثال: ته مِلګريے م ځمی نکِن ډک مِلتِجی وه پِن، په ټول کِلئ نر دی سا شائِستهٔ ځمی نکِن.

ته پۀ سږئ ژیبږه څمی پِن، ا نظیره بو ژُت تېز اؤسا، سم ډک مِلتِجی وه پِن.

(84 غږوَک څمی زر دی ځِر مک پلتېون.

لفظي معنهٔ وې غَږَوَک څمی زر ته ځِر ته پلتېؤ هه. محاورهٔ نره وې او مطلب هه که په کتېهٔ ریوز بُو دربښی کېوی که هر سږئ کی بُو ا پته اؤسا که اراخه بُو نک غؤس، خه بیې ګه غلط خبُره زر تېینګ هې.

مثال: سِر ال دی ثُو ګهٔ خبر هې او ا زمانهٔ دی ګهٔ خبر هه که ا کولان ات یې نبښَیي هۀ خه ثُو وې بو پږدهٔ زر نیکِز، غَږَوَک څمی زر دی بو ځِر پلتېوی.

(85 څه ته کږاغ ثوم ت یې خولَک هۀ

لفظي معنهٔ وې ته کږاغ ته ثوم ا خوراک هۀ. محاورتاً بُو فۀ سږئ کی غوېک سَۀ که کوک لِیکی ل خواؤ نک خوا، په ژُت کوشِش ګۀ. ته کږاغ ته ثوم خوراک لاسته ته خواؤ ا نک ښېښن خه ګُده ثابت نک هۀ، کیې که ا

ثوم بُو خه ته حلال شيئ ګۀ نک خولک سَۀ، ته کراغ مردارِ ا ثوم خه ول ژون که ګُده بَۀ، خه آ يې شيې سا خبُره هۀ که پيږيې لاسته ر روان هۀ او هر فۀ سړيئ کی بو غوېک سَۀ که کوک کی خواؤ نک ثوا.
مثال: نيمی شيو هۀ ا ثمی ت رونړه نکِن خه نوون ژاتي که ثۀ ته کړاغ ثوم ت يې خولَک هۀ.

(86 ساله ثمی پِن سکه ته باريې.

ته فا ځرکۀ پاره بو غوېک سَۀ که ترکوک ته باريې غُندک غُتی ثمی بېن.
مثال: افا ته ګُلِخندا ا دووه م يې نک خوَش هۀ، ته باريې غُندک بې بنده غُتی ثمی وه پِن.

(87 مُچکيرئ ثمی

زری او ډُشکی مُځ ثمی کی بُو مُچکيريئ ځمی غوېک سَۀ.
مثال: ته فۀ سړئ ا ثمی خه مُچکيرئ بُکِن خه بيوک يې ژُت هوشيار.

88) وُړوبڅني څمی

مطلب که ترکوک ا څمی زری بپن خه بپن جَوَت
مثال: ته فا دوکه سا وُړوبڅني څمی بُکِن زیبېره زِرجئ

89) مبڅئ څمی

مطلب او که ترکوک ا څمی زیبېرَکئ نمونه بپن
مثال: ترماخ ته ناویې مبڅئ څمی پِن.

90) ملک څمی

ا فئ څمی که زُت سپرپن نک
مثال: ا څمی وه خه سا ملک غُندک بُکِن، خه بُک یې هُشیپری څُرکۀ.

91) ملال ځمی

مطلب که خوازیکۍ ځمی بېن او زُت سپرېن ګه نک

مثال: په ملال ځمی اِر مک جیرېون.

92) پخلک ځمی

ځېن ځمی زر که ته آشوبِ چښُم ا بیماری شخ بَۀ.

مثال: چیو که ډاکټر کی تل ا پخلک ځمی جوَت کبم

93) هېندی ځمی

ا ځېن ځمی که هېندی بېن، ځُونېن نک‌ته وونډ بندۀ پاره بو غوبک سَۀ

مثال: ا ځمی وه خه هېندی بُکِن خه ا قرآن وه بُو فر فر غوبکِن.

94) غُتِی څمی

مطلب که ترکوک غُتِی شاشته خمی بېن

مثال: څۀ شائستۀ څرکۀ يې بُک، غُتِی شاييستۀ څمی او ګنړ ورُوجيې۔

95) په څنګ څمی

مطلب که کوک ا څمی چِل ول نر دل ول غړَوی، هر څه ځونَۀ خه کوک کی ا پته نک اوسا۔

مثال: په څنګ څمی ا تِی وی مک جيرېون ا خوئ سبق غؤس۔

96) رېک څمی

لفظی معنۀ وې خه ته رېک څمی هه، خه غؤښِن بُو فئُ څمی کی که ترکوک انتظار ګوِن۔

مثال: په رېک څمی م يې او يي سۀ کُلان ووک هۀ، اور ګۀ ته زمانۀ څمی نغوک هۀ، پورکيې جيرېکه ده بو نک اېنچِن۔

(97 **خرونک څمی**

مطلب که کوک ته څه پاره زُت په شِدت سره انتظاره دوک بَۀ۔
مثال: ته هانشت دُوه سر زرم يې او يي سۀ کلان اغوک بيوک، ته پۀ ته ستُرؤ پاره ر ګۀ نک زاک، سا کينه کش حُرکۀ يې هۀ۔

(98 **برګئ څمی**

زوړَوری او فخر لاسته ډک څمی کی بو غوېک سَۀ۔
مثال: ورا نره مې تاوان ګيرد دوک هه جِکه وه بو په برګيُ څمی خورېم ګيرډ۔

(99 **زِرجئ څمی**

زیپړه شپیپوَه غرښی او مغرور ځمی کی بُو ږِرجۍ ځمی غوپک سَهٔ.
مثال: ا ږِرجئ ځمی دل بُډ کېون په نظیره ت سو سپن، خوارې!

100) پېرئ ځمی

مطلبه وې او هٔ که ترکوک سا په ښنګ ځمی بېن
مثال: از بو خه ته فا پېرئ ځمی ته وېرمن نر کی نک ښوم ډرم دی بونبله.

101) په شپئبوه ځمی بو مری

مطلبه وې او هٔ که کوک ژُت کمزورئ به اُن که ا ځمی ره نغک بېن

مثال: ته ځرکه علاج یې بو نک ګوی سِر دی خبر ګه هٔ که په شپئبوه ځمی بو مری

102)   په ویته ښمی

مطلبه وې ته خلاص ښمی هۀ.

مثال: په ویته ښمی م دل ا پئشی ژوک بُکِن پېری انکاری شیوک هې

103)   په ویشه ښمی

مطلبه وې او هۀ که کوک یې ګلا خه په خواوه نک بَۀ، ا ښمی غېروی.

مثال: پران م یې په ویشه ښمی خواؤ دیپک

104)   په خرونک ښمی

مطلبه وې او هۀ که ترکوک ا ښمی ته ښه شيءَ، خاص کر ته نرغِندۀ اولاد تلاش نر بېن.

مثال: ا خوئ غُنجی م ل خه جوَت داکِن خه سمه بُو خرونک ښمی جیرؤ دوک

105) په شُوره ځمی

مطلب اَو که ترکوک ا ځمی دی ییشکئ ډک بېن
مثال: په شُوره ځمی ره سوال دوک که دانړه اِر دی ژوئ ا بچئ م دی لووژه مرِن۔

106) په رېک ځمی

مطلب که ا فيئ برند ځمی که ته څه تلاش نر برند برند غړېن۔
مثال: که کان م اِر ا مرزا نر کی ناوخت زوک ا ماوه م بو په رېک ځمی جیرېک۔

107) په رونړه ځمی

مطلب که په جوَت یا په خلاص ځمی
مثال: په رونړه ځمی وه بُو ژُستک، که ته مالی ا ځوک ټکېکه وه بو ماوه کی بیانېک۔

(108 په زېلی ځمی

مطلب که کوک ګیرډ ت يې زاله یاری دوستی بَۀ
مثال: په زېلی ځمی له ا دووَه ته مِلګِریٔ ګُلان کی ژُوک

(109 په ډډ ځمی

مطلب که ترکوک ا ځمی زُت یا کېم خواؤ لاسته ډډ سُک بېن
مثال ا اُستاد ال کولک لِیکی غوبِکِن که ا خَواؤ نر نر پورۀ کېون په ډډ ځمی اِر سکول کی مک چیو۔

(110 په رډ ځمی

مطلب که کوک کی خواؤ نک ځوا او ا ځمی وه ویته نک بېن

مثال: غمی سچی نر م ال ا ګِړدیې شیو په رډ څمی تر داک

(111 **په خِړ څمی**

په دئیشی یا په زییر څمی
مثال: ا نوړی وه اول ووتک پکور شیوک، بیې ره ییې ویزر ګِتس شیوک په خِر څمی وه خوالک۔

(112 **په غوړنګ څمی**

مطلب په چِګ څمی
مثال: خويئ محنته بو ګهٔ داک او تکړهٔ يې ګهٔ بیوک۔ کوک کی وه بو ته څهٔ ییله ګهٔ نک داک، نهٔ وه بُو ته سینئِر ته دباؤ پاروا داک، سرهٔ په غوړنګ څمی افسري لې تر داک او په عزت اره لاسته چِګ ګربډ نر ریټائِرډ شیوک۔

(113 **په مُخ څمی**

مطلب په بند څمی یا که سم ویش نک به خواؤ لاسته خه اڅمی وه نیم بُډ بېن
مثال: په مُخ خمی وه ا پرچمئ دوک

114) **په لک څمی**

مطلب که کوک لِکی انتظار کېوی
مثال: که ا کپتان کولان له جنګ لِیکی څېک بیوک، ا ماوه ل په لک څمی هنپیک که کانم اِر سو ا کلان روغ رموټ واپس زا۔

115) **په ټُوته څمی**

مطلب که ترکوک ا عزت دې ویزر ګرانه بَۀ۔ ا څمی وه څمی ګیرډ نک مېلاوېوی، په ټُوته څمی وه ا خبُره امر۔
مثال: په ټُوته څمی بو ا کولان ته ماوه ا نصیحت امَرک

116) په کېڑی خمی

مطلب که کوک یې سا جیرېوی، سکه نکه وه جیرېوی۔ ته کېڑی خمی ا جیرؤ ا شاعر سا بیان دوک هۀ

مثال: سالم بُو جیرېوی، سکه لواړم نک جیرېوی ثُو

سپَرَّېن ات بُو ا خمی خوئ، خه نکه ره بو پلټېوی ثُو

117) ثُسک خمی

مطلب سا خمی که لِلُونچی وه دی نک ببِن، پاربخ ثُسک ببِن

مثال: ا خمی ت ثُسکِن که خُونی بو نک۔ ا وطن جیرېون، مِخی دی ډک په خپلی پاړی م دست زر لیکېکې۔

118) چرګئ خمی

مطلب که سا ښمی که ا هر رنګه وه جوَت وینر بلا، ا شپیبو تِکی شپیبو، ا
غراس غِکی غراس او ا ژیبِږ سمیز رنګ ژیبِږ۔ مثلاً ته ڈُوکه زبردست چرګئ ښمی بُکِن۔

119)   **ښومه وې دوک۔**

لفظي معنهٔ وې ته ښوم ته کښڅن هٔ۔محاورتاً بُو فهٔ سږئ یا څناور کی غوښک سَهٔ که یوک په یوکه يې تګ یا څه شئ لاسته انکار کوی، رِنډ سَهٔ۔ ا خر بُو سم روان بَهٔ، ا بار ال بُو ګهٔ ګلی، خه کان بُو اچانک تي او مُخکی يې بو قدم ګه نک وُری۔ په کی بو غؤښِن که ښومه وې دوک۔
مثال: خر کی لې که ښا لشته ژُوک، ښومه وې دوک رِنډ شیوک، مُخکی وې بُو قدم ګه تک وریوک۔

120)   **ښومه وې ووک۔**

مطلب که په نظیره شیوک
مثال: ا زری چاغوت کولک ا خَلق اُن ژغښک که ښومه وه وې ووک او سخت بیمار شیوک

121) ا ښمی له غواشکِن۔

لفظي معنۀ وې ته ښمی ته غوښتک هۀ۔ محاورتاً بُو فۀ بنده کی غوپک سَۀ که کوک ژُت کمزوري یا بیماري لاسته بېحاله سَۀ، او ښمی لاسته وه ا پته اؤسا که ته مرګيځ په غاړه هۀ۔ فۀ کی بو غوښِن که ا ښمی له غواشکِن۔

مثال: ته بواسیر ا بیماری اُن بې حاله دوک بیوک که ا ښمی له غواشک بُکِن۔

122) ا ییشکیځ یه وه ته بانړوڅ سر زر اِن

مطلب که کوک یې اُن سورناک بَۀ که په نک خبَّره وه ا ییشکيځ رواَنوَک سبِن۔

مثال: ازه بو خه ټوقيځ داکِن ګیرډ، که پړِنګ که په ژُستک شیوک۔ از دی ښۀ خبر بیوکم که اُن یې

نانُونکيُ هه که په نک خبُره سو ژوا، ا نِنی مل سُو کپی۔

123)   ته کمر سر زرت ا ثمی بُډ سون۔

ته ازار يې سهٔ قسم ههٔ که ته کمر سر زرت ا ثمی بُډ سون۔ اکثر بُو ټوقيُ نر استعمالېک سَهٔ، که ته کمر سر زرت ا ثمی بُډ سېن، بيېِ تيې قسمت ههٔ که غؤشتکل هې ګهٔ او که نک ال غؤشتکل هې ګهٔ۔ او که غؤشتکل هې بيې تيې بيے ګه قسمت ههٔ که ثېکل هې ګهٔ دنيا لاسته او که بچ شيوک هې ګهٔ۔ ضروري يې نک ههٔ که کمر ال غؤشتکې مری سُو خامخا، کيې که زُتی ل دی کمر غواشک ګهٔ پِن، خه بيې ګهٔ هنزُکِن۔
مثال: ا طالب علم يې شيې معمولی غلطي داک که ته سزا قابل يې نک بُک۔ ا ماسټر ال غوبِکِن که زبمُږيُ وا، ته کمر سر زرت ا ثمی بُډ سون۔

124)   سکه ختبه نر دی غری کی۔

لفظي معنهٔ وې ختبه نر ته غری ا کبثن ههٔ۔ محاورتاً بُو فهٔ سږيُ کی غوبک سَهٔ که ترکوک ا ثمی زری

زری او بې نُوره ګۀ ببڼ. سال اوَسبڼ سکه ختہه نر دی غری کی.
مثال: ا فۀ ته کړُپ څمی ا تبڼتن اِر زوک بیوک قرضۀ وې بو زبک. ساله وه څمی پڼ سکه ختہه نر دی غری کی.

125) په دیو څوم په دیو لبمُو

لفظي معنۀ وې ته دیو څوم دیو لبمُو هۀ. محاورتاً بُو ته فۀ سرېئ پاره استعمالبک سَۀ. که ترکوک يې ژُت عزت او خاطر سَۀ. ا فۀ يې که څۀ زَيي، ژُت په جار په ڎُهنړ ال يې ژبری. فۀ کی بو غوبک سَۀ که په دیو څوم دیو لبمُو. مطلب که کوک لِیکی يې ژُت اهمیت ژبری ژُته وه ضروری شمبربوی.
مثال: نورزاده کی زاک بُکم هبنلچی م دی بو زبکِن نبله، غوبکه ره پِڼ که په دیو څوم په دیو لبمُو دل دی سُو ژوم. ا هبنلچی م ده خه جر کی ویزر، ا کِرژی دل ګه ګلون.

126)   ڎمی وه نکِن سم غُلکچی وه پِن (سُوڙه)

لفظي معنه وې ته سُوڙه غُلکچی غندک ته ڎمی هۀ۔ محاوتاً بُو ته فيُ ڎمی پاره استعمالېک سَۀ که په ڎۀ وجه ت ا خواؤ ترڒيېک بَۀ، ا ڎمی ت ته بې خوابي په وجه سِکی سُوڙه غُلکچی هنشتېن۔

مثال: ڽول شيو بو سبچی غوٚشی سخر بُو په سُوڙه غُلکچی ڎمی ته مِزدِک لماز کی ڎوا۔

127)   ا ڎمی اِر مک برگيېون

لفظي معنۀ وې ته ڎمی ته برگيؤ هۀ۔ محاورتاً بُو ته غصۀ صورت نر استعمالېک سَۀ که کوک کی غوٚس که از يې خه نک او جرم دوک هۀ که کُومُن زرل بُو ا غصۀ نَوَر۔

مثال: از ت يې ماوه هوم مُن لِيکی اِر ا ڎمی مک برگيېون، ازت سو سِر کبم۔

128)   ا وونډ دی بو ډیو څوم زيی۔

لفظي معنۀ وېِ هۀ که ا وونډ ته ډیو څمی ا زېڅن هۀ۔
اصل مطلبه اَو يېِ هۀ که ترتو ته خواهشت پہ مطابق يېِ که څۀ کر سَۀ يا يېِ شیوک به
مثال: مِلکِریېِ کی ته غُنجی ته زېڅن په نِیت زاک بُکم خه زېڅن لاسته مُخکی ره دی خوئ ولکِن۔ غوېکمل هِن که ا وونډ يېِ بو څۀ زيي خه ډیو څوم دی بو زيی۔

129)   څمی دی لیۀ ملنګ شيېِ۔

لفظي معنۀ وېِ څمی لاست ته خلاصۆ هۀ۔
ته ازار په شِکِل بو استعملاېک سَۀ اصل مطلبه وېِ او هۀ که کوک لِیکی غۆس که څمی دی خلاص شيېِ، ځُونی بو نک؟
مثال: غون شيېِ خه ګُرکئ زر ام لِکيېکي څمی دی خه نک لیۀ ملنګ هېِ۔

دِست/ دِستی

130) ته دِست بُونیٔ اِر بُو نک ثوا.

لفظي معنهٔ وې ته دِست ته بُونیٔ هه‌ٔ. محاورتاً بو ته بېګناه ته ثابت کؤ پاره استعمالېک سَهٔ. مطلب که ا سهٔ سړئ بېګناه بَهٔ افهٔ بو غؤشی که ته دِست بونیٔ اِر بُو نک ثوا، از بې غمه هوم.

مثال: مُنکی ر بُو ته خوئ دِس بُونیٔ نک ثوا از دی بو نک کوک ډرم، ته پئ اره الزمی جواب دې ګيرډ هه‌ٔ.

131) **ته دِس بُوتہئ م يېِ هۀ۔**

لفظي معنۀ وېِ هۀ که ته دِس ته بُوتہئ غُندکم يېِ هۀ۔ محاورتاً بُو ته فۀ سړئ پاره استعمالېک سَۀ که کوک ته بی په مرضی چلا۔ افۀ ل بُو غؤشی که ته دِس بُوتہئ م يېِ هۀ که ازل ځه غؤسم افۀ سو کوی۔

مثال: ا فۀ ت سُو ا کر څا نک کوی که ازل غؤسم۔ ته دِس بُوتہئ م يېِ هۀ، په توره شيوت سُو ګه ا کر کوی۔

132) **ته دِس ځېمه وه سبِتن۔**

مطلب او که خوئ قابُو نره وه سبِتن، که دِستت ال دی نِشی نک۔

مثال: او سړئ يېِ زُت هوشيار هۀ، ا مثاله وېِ ته مانګور هۀ، کان دل يېِ بو ګۀ تہک ڒيوک اېنچی، اول لاسته وه ته دِس ځېمه سبِتن او ته سر چِګ کی وه مک ژون۔

133)   ا دِسته وه منک.

ته دِس ته منؤ مطلب يې او هۀ که ا مېغجينه وه منيېک. يعنی ترکوک ا اطاعته وه داک.
مثال: اول خه زُت چِګيُ نر بيوک، شيې ته سُو وې بو نک داک. خه پېری اېل شيوک، ا دِسه وه منک.

134)   ا دسته له ګلون ګيرډ.

ته دِست ته ګستک يې ا لفظي معنه خه آ هۀ که کوک ګيرډت ا دِست روان
داک بَۀ، که او ګُده کی څوا، ثُو له ا خويُ دِست ګه ګيرډ ګلی. محاورتاً بُو ترکوک مدد کی غوېک سَۀ، يا بُو سړيُ ګيرډ ته سِر سلوک کېښن کی غوېک سَۀ که کوک يې زُت غصه ناک بَۀ يا يې بد تميزه بَۀ. فۀ ګيرډ يې ا ګذارۀ پکر هۀ. پۀ کی بو ګۀ غوېک سَۀ که ګذارۀ وه ګَۀ ګيرډ، ا دِسته له ګلون ګيرډ.
مثال: ا ماوه بو ناويې ډُووه کی غؤشی که ا مالی ت يې سپور سړئ هۀ خه تو له ا دِست ګلون ګيرډ که ا رِشته ن خراپ نک سَۀ.

135) **ا دسته له تر کَۀ ویزر.**

مطلبه وې او هۀ که کوک یې سۀ کر کی په مینه راضی کېوی

مثال: تو ل کُلان زر په خوازّه ا دِست تر کۀ، ضرور ات سو ا خبُره منی.

136) **ا پته تېپون.**

لفظي معنۀ وې ته پت ته تېږ هۀ. محاورتاً بُو ته همت ژیوځن کی غوبک سَۀ، که نرکوک ا حوصله ژاتېوی او په خوازّه وه سۀ کر زرلګیا کېوی.

مثال: ا سرِئ ته خوئ کولان ا پت تېپیک او غوبکه له پِن که کولانا ا زلی مک بدېوَن بی وار کی کوشنت کېون که پاس سُن او سم نمبري دی وُر.

137) ا دسته وه بېژه سُک ویزر.

مطلب که کوک زرت ال ا زور تر سَۀ، او ا خويځ برتري وه ویزر مبني.
مثال: که کان ا ځرکه ته خويځ ګټه وېرمِنه سُک، خوئ مالی زره وه ا دست بېژه سُک.

138) ادسته مل ګۀ نک ولک هۀ.

لفظي معنۀ وې ته دِست ته نک وُلَّک هۀ. محاورتاً وې مطلب او هۀ که از يې پا خبُره زر هېښ اړي غرض نک درېبک هۀ، چِکه وي ترمُن څه تعلق ګۀ نک هۀ ګيرډ.
مثال: ا ګاړيځ ت که کوک ځوک هۀ، از دی نکم خبر، ازل يې خه خويځ دِست ګۀ نک ولک هۀ.

139) ته دِست ته پاړی په ګناه م مک نوک کی.

مطلبه وې ته دعا ته زبڅن هۀ که خُدايا ته دِست ته پاړی
په ګناه م مک نس۔
مثال: ته حديث مفهوم يې هۀ که کوک په سرۀ طريقۀ
اودس کوی، سم په طريقه لماز هوا، سۀ لماز لاسته بی
لماز توشکيې وه سو افئ ګُونئ که په پيوزه وه دی داک
بېن، افئ ګونئ که ته ره ګوئ لاسته دی سُک بېن، او
افئ ګُونئ که ته ره دِس پاړی لاسته دی سُک بېن، معاف
سبېن۔

140)   ګګبِل کی وه دی نيکيزکِن۔

ګګبِل کی وه دی نيکيزکِن، څۀ؟ چِنه محاورۀ نر بُو ته
شئ ا نام نک وريوک سَۀ، خه ته فقرۀ مزاج لاسته بُو ا
پته اؤسا که څۀ مطلبه وې هۀ۔ آ يې ګه افا قسم محاورۀ
هۀ، که ګګبِل کی وه دی نيکيزکِ خه پِن، خه څۀ؟ ګګبِل
کی دی بو څۀ نيکيزک سبېن، ته پۀ ا پته بُو ته فقرۀ پئ
مخکی الفاظ لاسته اؤسا که ډُمه ژيې يا خاپُړئ ال دی
بُو نيکيزک سبېن، څه پيُشي ل دی بو خه نک نيکيزک
سبېن، کيې که ا ګګبِل سُو پييشي زر څۀ کوی۔ مطلب که
سړئ زر يې اچانک ته بده زِرئ سَۀ، ګګبِل کی دی بُو

(څاپړيي يا ډُمه ژيږ) نيکيږی، فۀ ته بده زِرئ زر يږ بُو ماتم کوی۔
مثال : ته ځوان کولان ته مرګ په اچانک زِرئ دی ا ځرکه ګګپِل کی نيکيزکِن۔

141) ا دِستی چِګ کوئ

ته خوَشی په موقع بو غوبِک سَۀ مطلبه وږ او هۀ که خوشی لاسته ګډئ۔
مثال: ته کُلان ا ماوه وه بُو ته ورا په موقع غؤشی که وُستئ وُستئ، ادِستی چِګ کوئ، ته شبِرِن ورا يږ هۀ۔

142) ا دست نسئ۔

اکثر بُو ته مَرَکۀ يا ته خبِريات ته ختمؤ په موقع فئ موجود سرِئ کی غوبِک سَۀ که ا دِستی چِک کوئ۔ يعنی دعا يږ کوئ که ا خدايه وه او خبِريات قبول کوی، يا ته مَرَکۀ آ فيصلۀ بختَوُره سَۀ۔

مثال: زُت زيات ګرمی سُک هۀ، ا دِستی چِګ کويَ که باران يې سَۀ.

143) **ا دِستی وه درېجی پِن.**

ته "ا دستی وه درېجی پِن" مطلب يې او هۀ که کوک يې ته اثر رسُوخ تېشتن بَۀ، هر کوکه پَزَنِن جِکه وې بُو هر ګُده خاطر سَۀ او ا خبُره وه بو ګۀ امَرَک سَۀ.
مثال: پلانکيَ افسر کی غؤس، افه سو کوک کی غؤشی، ا کرت سَۀ، ته فۀ ا دِستی زُت درېجی پِن.

144) **دست تړُولیَ**

مطلب که ا دِستی نه تَړَک بُکِن که زېکن اِر.
مثال: اپوليس اِر ا قيد لاسته خلاص قېدي دِست تَړُليَ تانړۀ کی زېک.

145)   دِس په لسٹُونړئ

دِس په لسٹُونړئ مطلب يې او يې هۀ که ته سۀ کر يې ا کېڅن فتٜا فتٜ ضروري بَۀ او اُن تٜېم دل يې ګۀ نک بَۀ که ا لېچئ دل ګېلی، يعنی ا لسٹُونړئ ات دِس زر بېن او ته چِکؤ موقع يې ګۀ نک وؤ۔

مثال: ا پيې بُو کُلان کی غؤشی که کُلاته که څرووکت اِر دې زېک بيوکن، وېکه ر دی بُو څه مېمنی څوېن حلالن ال دوک بيوک۔ ا کُلان ال بُو غؤشی که ابو او کر بُو دِست په لسٹُنوړئ نک سَۀ، ته څرووک ا ژيېڅن، ا زېڅن، حلالؤ، ا جوړؤ او بيې ا پُختن يې بو تٜېم زَيي۔ او ته مهمنی راتګ ليکی دی خه صرف ديو ګهېنتٜۀ هنزُکن۔ ديو ګهېنتٜۀ نر بُو او کر نک سَۀ۔ په کِرژی سو ا کر چلېن۔ برياني، سويٹ ډِش، بوتلي او آئِس کريم ال دی سو ګۀ وريېن۔

146)   دِس په دِس۔

دِس په دِس مطلب يې او هۀ که شيې دِس لاسته بيې کی بدل شيوک۔ مثلاً ا سۀ شئ نغد پرهوَک ژيېک شيوک۔

مثال: او ګاړئ م يې پېړی په پۀ يي ساعت شو روم لاسته دِس په دِس ژیېک او زېکم اِر۔

147) ا خدای دل ا دِس نسن۔

ته "ا خدای دل ا دِس نسن" مطلب يې او هۀ که کوک کی يې دعا کېوی که اخدای ات يې مدد ګوون۔ په څېم شعر نر سا استعمال شيوک هۀ۔

مثال: نسن ا دِست دل روزی خانَ ا خدای
کاني ا شیوت سُو بېن سخے په
ترر

148) ا دِست دی نس نیله۔

که کوک لِیکی يې مشوره ژېری که پلانکئ سړئ کی دی بو که ا ښېن پیٔسي ته رۀ ته مدد پاره ژېری، افيئ بُو په چرسی وُستَوی، ا دِست دی نس نبله ژاتي۔
مثال: ا دِست دی نس نبله، او سړئ يې ته سِر قابل نک هۀ، غِړنده ګۀ۔

149)   ا دست دی وُر نبله.

یعنی ثُو وه که ا خښن دِس ویزر ناک هۀ، ته فۀ په وجه ل بُو ا خلق جُغُر خورېن کانی ته ګولۀ يې نک هۀ. ثُو دی ا دِس وُر نبله که ا پته ل اؤسا که ا خلقه وې بو کيې لحاظ ګَوِن.

مثال: ثُو دی ا دِس وُر نبله، بيې ره ماخ کی ژون که برابره وه کيېن.

150)   ا دِست ال ڒۀ

ته دِس ته ڒیوښن مطلب يې او شیوک که ژاتي وه ا بدي ختُم کَۀ ګیرډ روغه وې کَۀ ګیرډ. یا وه ذِمه ثُو وُر که ا پار دل سُو په وختِه ڒوی، که نک بَۀ ثُو له سو ڒَۀ ته رۀ په جیککه.

مثال: ثُو وه ذِمه وار سُن، ا دِست اِر ڒَۀ که ته رۀ په ځاکه ر سُو ثُو ا قرضه ڒۀ

151)   **ا دِس نیکِز، چمبۀ وه گَۀ.**

ته بو استعمالېک سَۀ که کوک يې زُت سِر کر گَوی او فه لاسته تو زُت خوَش سُن مطلبه وې او هۀ که ا دِست اِر ژه، چمبۀ وه گَۀ یعنی پنجۀ ګیرډ ا پنجۀ مبلاؤ گَۀ.

مثال: حمزه اِر امتحان نر اول نمبر زوک که ثال اِر ګه نر کی زوک زُت خوَش بیوک غوېکم ال اِن که ا دِس نیکِز، چمبۀ وه گَۀ

151)   **ا دِسه له نیکیزک.**

مطلب يې او که ته شخه، په بد نیٔت یا ته مدد پاره که کوک کی ا دِس نیکیزک.

مثال: ا زری بچۍ بو ژاتي وک نر ګړوبېک شیوک که ازل ا دِس نیکیزک او بچ م دوک

153) ا دِستی سُوږه ګَۀ.

لفظي معنۀ وې ته نکریځه ته لګۇ هۀ. محاورتاً بو طنزیه ګۀ استعمالېک سَۀ، فۀ صورت نر که ترکوک يې څۀ نقصان شیوک بَۀ او ته بی وه ازلی ویزر سِر شیوک بَۀ. فۀ کی بو غږېک سَۀ که خوشي لاسته ا دِستی سُوږه ګَۀ.
مثال: که ترمُن بیماري زرت اُن ا زلی سِر شیوک بَۀ، ا دِستی سُوږه کۀ، ګډ او ا ځُنږیې ل نیکِز.

154) ا دِستی وه بو رپېن.

لفظي معنۀ وې ته دِستی ته رپۇ هۀ. محاورتاً وې ګۀ ا يي معنۀ هۀ خه ا وجه وې بیې هۀ. ا وجه وې ډاره لاسته ته دِس ا رپۇ هۀ. مثلاً ا سۀ سږئ بُو ته ګاږئ ته چلۇ په وخت زلی نر ډرا، په پیوزه بو خه نک څۀ غۇشی، که ډاره لاسته وه بُو ا دِستی رپېن.

مثال: از بُو اول پوئ اغوکم که ته ډرائیونګ په وخت بُو ډاروند بیوک، سن اِر آ ګه معلوم سُک که ا دِستی وه بو ګۀ رپېن۔

155) ا دِسه مُوتېئ هۀ کوک کی وه بو چِګ نک سَۀ۔

مطلب او که کوک يې زُت کنجوس به او جيپ لاسته ره دې شيې روپيې ګۀ نک نِشی ترکوک پاره۔
مثال: زُت يې ټينګ هۀ، که ټينګه کبوی ټُنګه بو نک سَۀ۔ که په کرړاويئ وه دی نبِل ببِن ګۀ، ا دِسته مُوتېئ هۀ، کوک کی وه بُو چِګ نک سَۀ۔

156) ا دِستی ل بُو لوَنی۔

مطلب که ته قيصۀ په سر بُو ګډا، ا دِستی ل بُو لونی۔ اُن يې شوقين هۀ۔
مثال: ګډؤ کی يې بو بنا دُشی، که ته لوشيئ کړپ يې بُو امرا ګۀ او ل بُو ا دِستی لوَنی۔

157) ا ټُسک ډِس يې دُشمن هۀ.

سکه څا بو ته غربت پاره غوېک سَۀ که جرم يې هۀ، سا بو ته تسک ډِست پاره غوېک سَۀ که دشمن يې هۀ. ا تسک دستت ال دی بو هر شيې نَورا او که اڅېن قدرتي خوبيې دل دی بُو ا خدایٔ ژُوک ببِن افيئ بو ګه بُډ هنزنِن. جکه بو غؤشِن که ا ټُسک ډِس دُشمن هۀ.

مثال: ته بې روزګار سړئ يې بو ا ټُسک ډِس دُشمن بَۀ.

158) بې ډِس بې پاړی يې هۀ.

مطلب که ا سۀ سړئ يې سُست بَۀ، چابُک يې بالکل ګۀ نک بَۀ. نۀ وه دې ډِستی نر نيَم بَۀ او نۀ وې ا کر ته کر پَه رايه بَۀ.

مثال: بې ډِس بې پاړی نژوره ټ اِر دې نر کی زَوَک هۀ. نۀ وې خويئ څه زدۀ هه، او نۀ وې بو ته بی ا شامؤ زر سِر اؤسا.

159) **که په دِسه م اِر زا**

مطلب او که کان ده سیخ سَۀ ویزر، بیېِ ره سو خه ا خويئ نَورم ویزر، که بیېِ وه نک سا پام سَۀ.
مثال: او کره وېِ خه زُت غلط دوک هۀ، که دِستم اِر زا خۀ، ا خواري وه سو خورېم نک بیېِ.

160) **ا دِس بُو نک منی.**

ا دِس بُو نک منی مطلب يېِ او هۀ که سرکشي بو کوی. ته بی کوک بُو نک منی، ا خويئ بُو کوی.
مثال: سرکک سږيئ يېِ هۀ، افا بُو کوی که ا ځبنه وېِ بو خويئ خوش بَۀ، ته بی کوک بُو نک منی.

161) **ته دِس لوَږم يېِ هۀ.**

افۀ سړيَ یا ا کُولک که نرتُو په ضرورت پوئ ګه اؤسا او پُوره کوی ته ګۀ.
مثال: ترمُن ا زری کلان يې ترمُن ته دِس لوَړ هۀ، ترمُن ا هر کر بُو کوی.

162) ا دِستم نک هۀ.

مطلب او يې هۀ که زُت مصروف هوم کری نر
مثال: ا کر ات بو ته عید په وجه نک اېنچِم ا دِستم نک هۀ زُت مېمنی اِر دی زاکِن.

163) ا دِسته وه نَک نک سُک هۀ.

مطلب او که لاسنپوئ یه وې نک شیوک هۀ مېن
مثال: ته فا دوکه ادِست نک نک سُک هۀ یا بو خه سبچی غوَشی

164) **ا دِست بُو نک خِڑه وی.**

مطلب او که ته دنیا سۀ کر يې بُو ګۀ نک کوی، شوئ شوئ بُو شرا.
مثال: ژُت سُست روژدئ شيوک هۀ لواړه بو ادِست نک خِڑه وی، اځان بو هر کر لاسته خلاصَوی

165) **ا دِستت ال مک رسن.**

مطلب که شيې قسم بد دعا يې هۀ که ا وستت ال مک رسن سۀ کر کی.
مثال: ترمُن ته نر ته سکون بربادؤ کی ت ادِست مک رسن

166)   ا دِستی وه بو تِرلِن.

مطلب او که سۂ سړئ يې څه ديپک نک بَۂ. ټول عمره وه ته بی خه خوالک بَۂ خه خويه وه کوک کی ا دِس نک چِګ داک بَۂ. افۂ يې بُو که ګُده څۂ شندی ا دِستی وه وه بُو تِرلِن. ا يي محاورۂ بُو ته فۂ سړئ پاره ګۂ استعمالوَک سَۂ.کوک يې که اول وار سا کر کوی که بيې وې نک دوک بَۂ. ته فۂ بو ګۂ ا دِستی تِرلِن.

مثال: اول واره وې خبرِيات دوک بيوک، ته ګاکه ته ژېوڅن په وخته بُو ا دِستی تِرلکِن.

167)   ا دِستی له په پُوټُو داکِن.

ته دِستی ته په پُوټُو کؤ مطلب يې او هۂ که څۂ ګران کر زر يې شُوري کبوی او ا ځان ال تيار کی.

مثال: ته نيووه نر ته جوړؤ ارادۂ وې بُک، ا دِستی له په پُوټُو داک اِن. ا پاک سبحانه وه رسوون ويزر، مخلص سړئ يې هۂ، ا ټول عمره له ته کريا نری نر تر دوک هۂ.

168)   ا دِست وه ماشک سُک وېزر

ته دِست ته مشتک یې او مطلب نک هٔ که واقعی وه ا دست ماشک سُک بلکې مطلبه وې او هٔ که سهٔ نیوو کر یې بُو اول وار که کېوی، اول دله بُوخه ته کېښن ا چل نک څوا، خه که څه مندا وه مسلسل کېوی بیې وه بو ا دِس ویزر مژی او څه تکلیف دل یې بو نک بَهٔ. فهٔ کی بُو غؤښِن که ا دِسته وه ویزر ماشک سُک.
مثال: ته کولان ام په څون واره ګاړئ چلؤ زر ادِست ماشک سُک

169) ا لبچئ یه له ګلکِن

مطلب که څه شئ زر یې اول وار پېشهٔ کېوی ا لسټُونړئ دل چِک کېوی.
مثال: ته مِزدِک ته غسل خاني ا ګټړ بند بیوک، ا کِلی ولی وه بُو ته خلاصؤ همت نک ابخک کیې که زُت ګند بیوک او په ځنی ځنی وه ا ګند جمع بیوک وینر. ته جماعت واله ر دی زاک بُکِن، فئ نر ال ا سهٔ مزرئ ا لبچئ ګلکِن او دیو ګهېنتهٔ نره وه ا ګټړ خلاص دوک.

پاڑی

170) ا پاڑی وہ خِرَکِن/ خرِندِکِن

مطلب کہ کوک شیيِ خبُرہ زر رِندہ سَۂ او شیيِ بیيِ یيِ نک گَوی۔
مثال: تہ زری کولک ا پاڑی خِرَکِن کہ پئشی ن دی نبِل ببِن یا نا گاڑیٔ اِر دیِ سو سیخ ژینیٔ۔

171) خویٔ بخت کی وہ ا پاڑی ورتہ داکِن۔

لفظی معنۂ ویِ بخت کی تہ پاڑی تہ ورتہ کؤ ھۂ۔ محاورۂ نرہ ویِ ا مطلب او ھۂ کہ خویٔ قسمت کِیرِہ گبِندہ ھۂ، ا پاڑی لہ ورتہ داکِن، دیکۂ لیيِ بو ژوی۔ یعنی

سَا خطرناک کر زره وې پېشه داک هۀ که ته کاميابي ا امکانه وې ژُت کېم هۀ.
مثال: پۀ چِګ کمر کی ل نِمیېک هۀ، غواشی دی بو کوی، که ا پاړی وه کشی غؤزال، ا مکنډئ وه سُو غِر بِر سَۀ. خوئ بخت کی له ا پاړی ورته داکِن.

172)   **ته ګوَئ پاړی ل دی نغوک هۀ.**

مطلب که اسَۀ زری کُولک اُن شُوکيَ سَۀ که ته خويَ ځان په خفاظت پوئ اؤسا، ته ماوه ته کشبجاره ليې ضرورت نک هنزنی، فۀ کی بُو غؤشِن که ته ګوَئ پاړی ل دی نغوک هۀ. اخوئ مامېلی بُو خوئ سمبالېک اېنچی ترکوک ته مدد ضرورت ال يې نک به
مثال: ژونه که ته ګوَيَ راځ دی خويَ په ځنګ سَۀ، سَۀ ل دی ګه ته ګوَئ پاړی نغوک هۀ پېری.

173)   ا پاړی له نک ماشک هۀ.

مطلبه وې او هۀ که کوک اِل یيِ زوک نک بی اُن دَل وَله تې نک به ګیرډ. خصوصاً بو ته خسِرګنیيِ پاره استعمالېک سَۀ که ا زُم ل ګُده زوک نک بَۀ.

مثال: نک ل بو ښېک ابنچِم ا پاړی م نک ماشک هۀ

174)   ا پاړی وه دی نک نبله.

مطلب او که کوک ګیرډ ا تک ا راتک ختُم کېوی، ا پاړی دی نس نبله.

مثال: که کان پوئ شیوک که ته خوئ فائده پاره م بُو استعمالَوی از دی ګۀ اپاړی نک نبله

175)   پاړی کی م ټُوټ شیوک.

مطلب او که سوَلی مِنَتی ره داکِن ته ښه شئ پاره

مثال: پاړی کی م ټوټ شیوک، ا ورشته مه نک که ژاتي م معاف کېون بيې سو ګُده ګهٔ سا نک کېم، از ګهٔ بيې معاف دوک۔

176) پاړی م مک بېنن۔

مطلب او که سوَلی کِی م مک مجبورېون که سوَلی مِنَتی دل کېم۔ ا شاعر بُو سا غؤشی:

مثال: پاړی م مک بېنن که ژېری ر بُو ا پیوز سرټُوټيِ ته سرګوټئ يې عادت نک هَهٔ

177) ا پاړی ا ورشتي مت نکِن۔

مطلب که ژُت سوَلی سُونَتي ره داکِن

مثال: ا غریبی ځرکه م اپاړی ا ورشتي نکِن که کولان کی وې روزګار دوشم۔

178) پاړی کی له دی ژُوکِن۔

لفظي معنۀ وې پاړی کی ته ژیوڅن هۀ۔
آ يې ګه سا محاورۀ هۀ که آ نک معلوم هۀ که پاړی کی وه دی څۀ ژُوکِن؟ ته پۀ سو تَۀ ا پته اؤسا که پا فقره لاسته مخکی ا فقرۀ معلوم سَۀ که افا بو څۀ غؤشی؟ مثلاً ا مُخکی فقرۀ يې آ هۀ که "ا پولیسه وه دیېک" پپری سُو آ اندازۀ اؤسا که چِکه له دی "پاړی کی ژُوکِن" یعنی ترپه داک۔
مثال: که کانم اپپرئ په شیو رائ نر دیېک پاړی کی م دی ژوکِن ۔

179) سکه ته سرپاړی ته سُروا سا بُو وش۔

لفظي معنۀ وې ته سرپاړی ته سُروا غندک ته وشؤ هۀ۔
محاورتاً بُو فۀ سړئ کی غوېک سَۀ که کوک دی سا حرکتی کوِن که ته ژغؤ په وخت څېم بېژ څُړتی، وشا۔ ته سر پاړی سُروا نر دی بُو ګۀ ژُت زیات کولیسټرول بَۀ، په ظاهره بُو ګۀ ربړي اؤسا او خوئ په خوئۀ بو

وشا، جِکه يې بُو فۀ ربړي سړئ کی ته سرپاړی په سُروا تشبيهہ ژُوک سَۀ۔
مثال: ا سۀ سړئ بُو بی کی غوښِکِن که په پيوزه ژغ، په دِس په پاړی مک ژغ۔ سا بو وش سره، سکه ته سرپاړی ته سُروا۔

180) په پاړيښبک اِر ڨویٔ۔

په پاړی ښبک مطلب يې او هۀ که ا زری ا سڅُر که کوک يې ګۀ په خوئ پاړی ښبک ابنچی، ڨوئ اِر، خبریات یا ورا لیکی۔
مثال: ورا لِیکی اِر په پاړيښبک ڨویٔ۔

181) په خویٔ پاړی تیبک۔

مطلب او که کوک ته په قابِل شیوک به که اڅان خویٔ ساتيپک ابنچی۔
مثال: ژُت خواری هلاکي لاسته بعد يې او غريب نوکري واک، ایلا پیری په خویٔ پاړی تیپک۔

182)   په خِړ تلئ ال ځښک.

مطلب او که کوک غریب ال دی ژوُند نر ژُت هلئ ځلئ تر داک ببِن، خواري هلاکي وه داک بَهٔ او که کان وست نر سِر سَهٔ، بيږ په مُخ مری، خورَهٔ تری وه نک.

مثال: ژوند لاسته وږ خوَند نک وریوک نه وږ خوَشی دیبِک. په خِړ تلئ ال ځښک.

183)   ته پاړی ګړد کی م بُو ګهٔ نک رسا.

لفظي معنهٔ وږ ته پاړی ګړد کی ته نک رسؤ ههٔ. محاورتاً بُو سا صورت حال نر استعمالیِک سَهٔ که ا مخالف ځان لاسته ژُت په ځیمه شمبِربوی، بلکي ځان لاسته وه اُن په څُټ شمبِربوی که ته پاړی ګړد کی ت ګهٔ نک رسا.

مثال: افه پاګل م بو ته پاړی ګړد کی ګه نک رسا څُده که ځان کِی بُو څهٔ غوَشی.

184) ګونیه له ا پاړی وغُک.

لفظي معنهٔ وې ته پاړی ګُونۍ کی ته وغُک هۀ.
محاورتاً بو فۀ صورت حال کی غوښک سَۀ که ا سړئ غلط سَۀ یا شیې نیووه مصیبت زر پلټی.
مثال: سا سړئ ګیرده غواشک که ګونۍ یه له ا پاړی وغُک.

185) دِس پاړی یې هۀ.

دِس پاړی یې هۀ، مطلب او که ا هر کر بُو ابنچی ګۀ او کوی وه بُو ګۀ. ته هر شیې مسئِلۀ حله وې بو ګیرډ ګۀ بَۀ او حل کوی وه بُو ګۀ.
مثال: ا ستَر نژور ام یې دِس پاړی هۀ ته هر کوک خیال بو ساتی.

186) ا پاړی ا څپلی م بُو نک سره سموَک سبن

مطلب او که ته کوژيئ اِر مُخ هۀ، شيې قصۀ ميې بُو ګۀ سره سيخَوَک نک سَۀ. يعنی ا قسمته م بُو کر نک کوی، هر شيئ م تونړ په تونړ هه.
مثال: که کان يېب ګه کاروبار شُوري کېم، اپاړی ا ځپلی م بُو نک سره سيخَوَک سپن.

187) که ګېنډی کی وه سيخ کېم سۀ وار، بيې ده له سو سم وُرغندِم.

مطلب او که کوک کی تيې په څۀ خبُره شېطان نيوک هۀ خه په دِست دل بُو نک څوا او ارمان کېوی که په دِسه م اِر زا بيې وه سُو ا خواري خوربم نک.
مثال: سکه ا دُشمن دَل پڅُټ پېڅۀ ژغا او ترتو ل بو ا وار نک جوړېک سَۀ که ا بدل سو څخل وُرم او ته موقع تلاش نر هې که کانه وه ګه وَؤم ګېنډی کی وسو سيخ کېم او سم ده له سو وُرغندِم.

188) ا زمانه ل په پاړی تک.

مطلب او که سا بېشے کره وي دوک که ته رۀ حرکت کی ا تول خَلق په تماشه شیوک.
مثال: ا غل آن نوک او اُنن درزېک که ازمانه ل په پاړی تک.

189) دم ګیرد په پاړی تیبېک.

مطلب او که کوک بیماری لاسته روغ سَۀ په خوئ پاړی تی یا وي سا علاج شیوک که مُخ په مُخ په پاړی تیبېک.
مثال:که کان ال يي ا مُلا په سوره یاسین دم دوک څون ریوز نر په پاړی تیبېک

190) ته پاړی غِرګئ ته وُړه ورګر شيي.

غِرګيئ بُو ګِړديئ ګپ کی غوبېک سَۀ او ورګر بُو ځنګل نر ته وُنيئ فيئ پټی کی غوبېک سَۀ که وُنه لاسته بُو خوا سُک بېن او بُمبه زر بُو بېکاره ګلبن. ته مال او ته بندګنی ته پاړی ځبمه بو وُرغندک سبن. ا غِرګيئ اِر بُو ګه که ته پاړی ځبمه زا، نۀ صرف او که ا سړيئ یه وه بُو ویزر درک سَۀ، بلکې ا غِرګيئ بُو خويئ ګه تِلی. آ

محاورۂ بو ته ازار په طور استعمالوَک سَۂ که ته هرکوک ته پاړی ځېمه شيې، که ذليل او خوار بی۔

191)   ته نخچی په سری بو ځوا۔

مطلب او که ا سۂ سړئ يا ا ځرکۂ خوئ شائِست يا ځواني زر زُت غېرۂ بَۂ او ا بی سړئ اِر لواړه خاطر نر ګۂ نک ځَلی۔
مثال: آ دُوکه خه خوئ شائِست او ځواني زر سا غېرۂ هه که ته وک پېښه ر بُو نِښی، کِبر لاسته بُو ته نخچی په سری ځوا۔

192)   په لک پاړي

مطلب آَو يې هۂ که ټول کی يې نُقصان رسېوی سَۂ تماله يې ګه نک ژی
مثال: نيوُزي لبِنډ نر ا دهشت ګرد مِزدِک نر ا مِزدِک ولّی اره ته مِلتِغ زِخه داکِن، په لک پاړی وې سۂ ګۂ نک وتک۔

ګوݜ

193) ګوی توشکیې یې پاګل|دییس هۀ.

مطلب که کوک یې پاربخ پاګل یا دییس بَۀ. نۀ په ݜۀ پوݜ اؤسا او تۀ په ݜۀ تړییک بَۀ.

مثال: ته رۀ ا مشوَری مک مبِنن افۀ یې ګوی توشکیې پاګل هۀ. یا او په ݜه ګه نک تړییک هه ګوݜ توشکیې یې دئِیس هۀ.

194) **ا ګوئم دی نکِن نېله.**

مطلب او که څه خبُره یا څۀ کر لاسته ا ګوئ لکنډ که بیې م توبۀ هه بیې یې سُو سا کر نکېم.

مثال: که کان لاسته م یې ته پهېپړی آپرېشن شیوک هۀ سِګرېټ لاسته م دی ا ګوئ نکِن.

195) **په چِک/څرِک ګوی بُو هنشتا.**

مطلب که کوک ته څه سړئ خبُريُ کی بُډ ا ګوئ نسا، امرا وه.

مثال: پا ډُوکه دی خیال کېون، که دیو دی بو سره ژغېن، آ بُو په چِک ګوئ هنشتا، ا خبُريُ بُو امرا.

196) **ګوئ کی له ا دِس ولک.**

ته بی ګوئ کی ته دِس ا وُلّک بُو په بده منیبک سَۀ، غؤشِن بُو که ترکوک ګوئ کی تل ا دِس ولک ا فۀ ت دئِیس دوک۔ خاص کر آ خبُره زری ووړکيَ ډُوچی نر زیات مشهور هۀ۔ په پا خبُره بو ا ووړکيَ ا سۀ ا بی تنګوِن ګۀ سره، او په پۀ رنګ بُو سۀ بی ګیرډ شرارت ګۀ کَوِن۔
مثال: ا پیيِ بُو زری ډُوه کی غؤشی که ته مرزا ګوئ کی ل ا دِس ور، دئِیسۀ وه کَۀ۔

197) ا ګویه وه خِړ اِن۔

ا ګویه وه خِړ اِن مطلب يې او هۀ، که ښاک يې هۀ، په ښۀ ليې بُو ګۀ غصۀ نک ښوا۔ ژُت ښاک توک دی بُو زغمی خه اثره وې بو نک سَۀ ویزر۔
مثال: او ښاک ښپر يې هۀ، ا ګویه وه خِړ اِن، ا ښۀ وې بو اثر نک کوی ویزر۔

198) تور غوژ هۀ۔

تور غوژ مطلب يې او هۀ که نۀ يې څه امرا او نۀ يې څۀ ځونَۀ۔ نۀ خويَ پوئ اؤسا او نۀ ته بی مَنی۔
مثال: غونه مک کی سِکی سۀ کولان وه وې هۀ، افه ګه تور غوژ هۀ۔

199) ګوئ کی وه ا قیصۀ نیکیزک۔
مطلب او که ا خبُره وه په غور سره امَرک او منکه وه۔
مثال: ته پیې ته لماز ته تلاوت ا نصیحت/قیصۀ ل ا کولک ګوئ کی نیکیزک۔

200) ا ګوئ اِر هارت کَۀ۔
مطلب او که کوک کی غؤس که ا خبُره م په غور سَره امر که څه بو غوَسم۔
مثال: اګوئ اِر هارت کَۀ، آمَرکه محنت نک کپوی پورۀ ژوند سو خوار بی۔

201) ته ګوئ ا وړچی مت اِر نولکِن۔

مطلب او که ته شور او ته کړنګؤ په وجه يې کوک ژُت تنګ کېوی۔
مثال: کړنګ مک، ته ګوئ ا وړچی مت اِر نولکِن۔

202) ګویه له دی پُکسی ویسوکِن۔

ته فه سړئ پاره بو استعمالېک سَۀ که کوک ته بی ا خبُره لواړه امَرَا نک یا وې پاربخ ترکوک ته خبُره اثر نک سَۀ ویزر۔
مثال: اُن نصیحتی مل دی داکِن خه هبخ فائده وې نک سُک ګویه له دی پُکسی ویسَوکِن۔

203) سالت ګوئ اِن سکه ته پروُړئ۔

مطلب يې او هۀ که سا ګویه وَه هِن سکه ته قرضدار سړئ۔ ای فه سړئ کی بو غوبک سَۀ که کوک خړِک هنشتا هر خبُره لاسته ا ځان خبرَوی۔

مثال: کو تو زرم یقین نک هۀ ته هر کوک جاسوسی بو کېوی، سالت ګویٔ اِن سکه ته پرؤړئ۔

204) سالت ګویٔ اِن سکه ته صوبت ته پاستئ۔

ته صوبت ا پاستئ بُو که څُون نرئ بېن، اُنه وېِ بُو ا صوبت خوندَؤُره بَۀ۔ دۀ وې ګۀ مطلب او هۀ که ته ترکوک بُو ا ګویٔ نرئ بېن، فئ کی یې بُو ته صوبت په پاستئ تشبیهہ ژُوک سَۀ۔
مثال: سات نرئ ګویٔ اِن سکه ته صوبت ته پاستئ۔

205) ا ګوېه له ډک داکِن

مطلب او که ا سۀ سړئ دی ته بی سړئ باره نر کوک کی رد بد ته دربېشی خبُرئ شام ګَوی، او ته رۀ وه خِلاف ګَوی۔

مثال: ا اُستاد ال ته خوئ طالب بارۂ نر ته پیېِ ا ګوۓ سم ډک داکِن او ا ګُولک ا پیېِ نر نر سِر بې عزته دوک۔

206) ا ګویه ره نوک

ا ګویه ره نوک مطلب یې او هۂ که ا خُبرئ یه مه سرۂ په غوُر سره امرکِن۔

مثال: ا جج اِر سِر ا ګوۓ نوک بیوک، ترمُنه وه ته سمګلر بارۂ نر اره خبُرئ اَمَرکِن، پوۓ شیوک که ترمُن ا خبُرئ اره ته قانون مطابق بُکِن، جِکه وې ا فیصلۂ ترمُن حق نر داک۔

207) ا ګوی مت رېک هِن

مطلب او که ته شور په وجه مت یې ګوۓ لِیکی زُت تکلیف رسبک۔

مثال: ته ټی وی ا اواز ټوټ ګَۂ، ا ګویه مه ته رېکِن ویزر۔

208) په نِنی په ګوئم ال بُو دوک خه نک بُو پوی ا غوک.

لفظي معنهٔ وې هٔ که په نِنی په ګوی ته کېڅن هٔ

اصل مطلب او يې هٔ که اِشاری نر ام بو پوئېک خه نک بو پوئ اغوک که څه ل بو غوَسم

مثال: څون م دل په نِنی په ګوئ دوک که ا کېس ت په رد پلؤ پُرغُنيېک هٔ خه نک بُو پوی ا غَکې.

سر

209) ته زلی سرم يې هٔ.

مطلب که ا سۀ سړئ يې کوک زر زُت ګران به يا وه زُت مينه ګَوی ګيرډ.
مثال: ترمُن ا سۀ سارئ کولان يې ترمُن ته زلی سر هۀ.

210) سر کی ت خېر سون.

سر کی ت خېر سون مطلب يې او هۀ که ځان کی ت خېر سون، ته الله حفاظت او امان نر ساتيپک شيې.
مثال: ا ماوه يې خوئ کولان کی دعا داک که ګُشئ اُن پيښ روان هې سر کی ت خېر سون.

211) ا سره مت ډُومېک.

مطلب که اُن خبُرئ ت دی داکِن که ا سره مت ډُومېک په پيُ ببېکاره خبُرئ.
مثال: بس ګۀ ژاتی او وَړېز، ا سره مت ډُومېک.

212)   **سرم دی نوک.**

مطلب او که کوک لاسته اِر چل چل نر اخبُرئ نَوَر او او وه پوئ نک سَۀ او هر څه دل شام گَوی.

مثال: ته پا خبُره باره نر م اِر دی سر نوک، بیيِ ر سم سپخیپک، اره بُډ خبُريَ یه ره شام داکِن.

213)   **ا سرم ټُسک هۀ**

ته سر ته ټُسکؤ مطلب يې هۀ که ستړِيَ هوم پیری بُو په څۀ ګه نک پوئ اؤسم، ا بیيِ غمی ا سلسِلي ده وریوکم، څۀ میيِ بُو ګۀ دماغ کی نک غؤزا.

مثال: سا ستړئ هوم که ته ژغیدا نک هوم ا سرم پاریخ ټُسک هۀ

214) ا سره وه دی کف ډک هۀ.

مطلب که سر نره دی دماغ نک هۀ بلکې کف دی ډک هۀ. چِکه بُو په څۀ ګۀ نک پوئ اؤسا. پاګل او فۀ بېوقوف سړئ کی بُو غوېک سَۀ. کوک که په څه ګۀ نک پوئ اوَسا.

مثال: تو دې بو ګه فۀ سړئ لاست مشورۀ وُر که ا سره دی کف ډک هۀ.

215) ته شبِرِن سر کی نبک شيې.

سر کی ته نبڅن ا مطلب يې بُو او بَۀ که کوک يې بُو ته مرګ په توختۀ ګلا، ته فۀ سر کی بُو همېشۀ اره لاسته بوئ سړئ هېنيې. ته ازار په شِکِل بو استعمالېک سَۀ او مطلبه وې او هۀ که ا شبِرِن ت مرون.

مثال: مکم ا قبيلی دړدېون، وخ ته شبِرِن سر کی نبک شيې.

216) کُوټُو زره سو ګۀ ا سر تړيېک بَۀ.

ته ناخوال یا ته پغار په شِکِل بو استعمالېک سَۀ که ترټُو
ته پېدائِښت په وختت سُو ګۀ ا ماوه ځان زر غبرۀ بَۀ، ا
سره سُو تړیېک بَۀ، که سا شئ م اِر دي وُلّک
مثال: ته شیي پېسۀ سړئ یي نک هي، کوټُو زره سُو
ګۀ ا سر تړیېک بَۀ.

217) سۀ سر یي هۀ، یا سۀ سارئ یي هۀ.

مطلبه وي او هۀ که ته ماوه ته پیي یي سِکی سۀ کولان
هۀ، بیي وه دی نکِن، یعنی قدِرمن یي هۀ.
مثال: پۀ کولک لِیکی څۀ مک غوَسئ، سۀ سارئ یي
هۀ، هر کوک زر یي زُت ګران هۀ.

218) ته ناچیخئ غُندک ال دی بو سر نِښی.
لفظي معنۀ وي آ هۀ که سکه څال ال دی بُو ا ناچیخئ
ته دستک سر نِښی، سال ال دی بو او ګۀ سر نِښی.
محاورۀ نره وي مطلب او هۀ که او سړئ بُو
په پېښي غصه کبک سَۀ.

مثال: لواړه يې سړيً نک هۀ، په نک قيصهٔ بو غُصه کېک سَهٔ، ته ناچيخئ غُندک ال دى بو سر نِشى.

(219 سرل دى تر هۀ.

سرل دى تر هۀ، مطلب او که جان نثار يې هۀ، ته ځان پاروا بُو نک کوى.
مثال: ا سړيً ال دى بو که سر تر سَهٔ، کوک دى بو ګهٔ نک ډرا.

(220 سر زر دې بو سر بَهٔ.

سر زر دې بو سر بَهٔ مطلب يې او هۀ که کوک دې خود مختار نک هۀ، که زُت يې ګهٔ خود مُختار بَهٔ، سر زره وې بُو سر هېنئى. که نک بَهٔ ګهٔ مشوره دې بو خه وُرى نبلهٔ.
مثال: خوارې اُو کر بو از په خوئ مخه نک اينچِم سر زر دې بو سر بَهٔ ترمُن ببژه دې ګه سر هۀ اوّل سو پُشتِنه کبم بيې دل سُو هې نا کبم.

221) ا سره مل تِنګيږک.

مطلب که کوک کی ت په څه خبُره يا په څه حرکت سخت غصه زا، غصه لاستت ا سر تِنګی.

مثال: ته خلق مُخه نره وې سا حرکت داک، که شرُم لاسته مل بُو څه غوږک نک اېنځکِن، ا سره مل خه تِنګيږک، خه ا ګشی م ګرنکِن.

222) ټُوټ سر بُو هېنيی.

مطلب که ا سهٔ سرېئ اُن خواری هلاکي ګَوی که هر وخت ټُوټ سر هېنيئی، ته سر چِګؤ کی ګهٔ ليهٔ نک بَهٔ.

مثال: ته ډاکټېری ا سبق اُن مجبور دوک ههٔ که ټُوټ سر بُو هېنيی بی څه کر کی بو نک لَيهٔ به.

223) سر ټُوټي يې بو نک منی.

مطلب که ا سهٔ سړیٔ ته بی ا چِګ دست نک منی، او کوک کی وه ګهٔ ټُوټه نک غؤشی۔
مثال: پاړی م مک بېنن که ږېری ر بُو ا پیوز سرټُوټي ته سرګوټیٔ یې عادت نک ههٔ

224) **ا سر دی بو ټکوی نبله۔**

مطلب او که کوک لِیکی یې ته سهٔ سرئ ا شيې خبُره یا ا عادت خوش نک بَهٔ، ته فهٔ په وجه دی شکایت کوی نبلهٔ۔ فهٔ کی بوغؤشِن که ا سر دی بو نبله ټکوی۔
مثال: ا ماوه دی بو ته کُلان ته رهٔ نر کی ته ناوخت راتګ په وجه ا سر ټکوی۔

225) **سر په ځمی یې بو خه سِر اؤسا۔**

ته سر په ځمی امطلب یې ظاهراً ههٔ که ا شیٔ دل یې سر په ځمی ځخل اؤسا
مثال: او ته عید ا ځرووک یې بو سر په ځمی خه زُت سِر اؤسا خه خُدَهٔ که مُژئ سُو ځُون بَهٔ۔

226) ته سر دشمنه م يې هۀ.

ته سر دُشمن بُو فۀ کی غؤشِن که خېر دل يې نک دُشی، په څُته ت ال ا پاړی نَوَرا.

مثال: يار ڻُو بو په دوستي ژغ، افا يې ترمُن ته سر دُشمِنه هۀ.

227) سرسريځ سُروا ل دی نيکِز.

ته عزت ته ڑيوڅن په مطلب بو استعمالېک سَۀ. زاړئ يې بو ا رون زُت قيمتی شيۍ بيوک که څه نر دی بو رون زُت بيوک افه شيۍ يې بو زُت خواڑ شمبرېک شيوک. سُروا نر بُو ا رون بېژه بېژه څوا. فا کی بُو سر سريځ سروا غوبېک سَۀ، که زُت بُو غوړه بَۀ. افا بُوا که ختم سَۀ، ځېمه وه دی سپوره سُروا هنزنی.

مثال: یار سُروا نر ت دی بو ا سُترچی دیېک سپن سرسریځ سُروا اِر دی نیکِز۔

228) ژُستک کی وه ا سر خِړ دوک

ژُستک کی وه ا سر خِړ دوک مطلبه وې او هۀ که په ژُستک سُک، ژُت زیاته وَه ژُستک، په څه بو غِلئ کېک نک شیوک

مثال: که کان ال ته ځرکه ته اچانک مرګ ا پته اغک، ژُستک کی وه ا سر خِړ دوک۔

229) سنه وې سرزادي هۀ۔

مطلب او که ته پیدائشه وه ا سۀ ځان پورۀ شیوک۔

مثال ترمُن ته پیې ته عمر وه سن ا شوښثُو ځاته پُورۀ سُکِن۔ سنه وه ا شوښثُم سرزادي هۀ۔

230) ته سر ته سکوی سړئ یه ویې نک هنزیوک۔

مطلب او که ته شامره وې سۀ سړيً ګه نک وينر هنژيوک۔ اره سم سړيً جنګ نر سُټ سُکِن۔
مثال: ا طالِبی ته وزيرِستان اره سم مشېرنی وژُکِن، ته سر ته سکوئ سړيً يه وې نک وينر وتک۔

231) **سر په کُناړيې شيوک۔**

مطلب او که ا پاړی وه ببژ او ا سره وه ځېم شيوک، اُلټۀ شيوک۔
مثال: ا پاړی وه ته ټُوت ښانګه نر شخ سُک، غؤشتکل سر په کُناړيې بُو لليبک۔

232) **ته سر ښمی دی خلاص هۀ۔**

مطلبه وې او هۀ که ببِوَقوف سړئ يې هۀ په ښه بو پوی نک اوَسا

مثال: ازه وه که څون ګه پوی کېږ که سیخ رائ کِر زا څه فائده ودې نک هۀ چِکه که ته سر ځمی دی خلاص هه

233) ته ګری ته سری هۀ.

ته ګری ته سری شیوک مطلب یې او هۀ که لېونئ شیوک، ته ګری سر بُو دېکي ځنا، ا پته ل بُو نک اؤسا که ځۀ بو کېږ. ا شاعر بُو غؤشی:

مثال: خوَشوَکم اِر بُو ا ټُوته غاړه
ته ګری ته سری دوک ا مینه هوم

234) ته سر چِګؤ کی وه مک ژون.

ته سر چِګؤ کی وه مک ژون مطلب یې او هۀ که ا دشمن ریوز اول لاسته سا سبتن که ته سر چِګؤ ال دی

نغوک بَۀ. یعنی ته پۀ قابل وه مک ژون که ترثُو مقابلۀ یې کوی. ا خویٔ زوره وه همېشۀ ویزر بېژه سبِتن.
مثال: ا ځرکه وه اُن ویزر زورَه وُره هۀ که ته سر چِگؤ کی وه بو نک ژَۀ.

235) **ا بَلیٔ ال ا سري پېڅه خُپَوَکِن.**

ا بلیٔ ال ا سري پېڅه خُپَوَکِن مطلب یې او هه که ا دشمني وه زُت اِن، اره ل په سۀ وار ا سری پېڅه چِگ داکِن.
مثال: خویۀ وه گۀ ا بَخُلئ کېم نک بُکِن که ایٔ بلیٔ ال گۀ ا سري پېڅه خُپَوَکِن.

236) **څِل دې هېنیي ویزر.**

مطلب اَو که سر زرم یې بُو بوجه هېنیی، ته څه کر ته کېک نکم، زُت تنگم.
مثال: سخر که چِگم سر زرم یې څِل هېنیی، ا څۀ ر بُو گۀ خوند نک ژوی.

237)   **ا په خواوه بلات اِر پېڅه ویشه داک.**

ته په خواوه بلا ته ویشؤ یې او مطلب شیوک که ا ژموت مسئِلۀ ت اِر پېڅه چِګ داک، یعنی شیې زاله مسئِلۀ لاسته که بې غمه بیوکم، افۀ غم ت اِر بیې تازه دوک.
مثال: زېکل مک شیې پا شبېګړه کی، ا په خواوه بلات اِر پېڅه ویشه داک

سربدال شیوکم ا سره مت ګِتس دوک.
مطلب اَو که ا سَره مت ګِتس دوک په پا خبُره، اُن زوره ره دې ژیوک.
مثال: اچانکه دې سا زِريئ دوک ویزر که اسرم ګِتس شیوک، سربدال شیوکم.

238)   **ا سره له خُړتېک.**

ته ا سره له خُړتېک دیو مطلب اِن۔ سۀ او که اېکه وه داک۔ بی او که اشارۀ لې داک که جیرېمت سُو۔
مثال: که کان ا کولک ته مېمَنی مُخه نر رد بد ژغیېک ا ماوه ل ا خوئ سر خُړتېک که جیرېمت سُو۔

239) ا سره وې ته ځوک هۀ۔
ته سر ته ځوک مطلب یې او هۀ که اُن بد غلطیې دی بو کوی که وژیوک ګیرډ یې جوړ هۀ۔
مثال: اُن بو ا خوئ ځرکه عذابَوی که ا سره ویې ته ځوک هۀ۔

240) ا سره له باړ دوک، شپُولوَکه له دی پِن۔

ته "ا سره له باړ دوک، شپُولوَکه له دی پِن" دیو مطلب اِن۔ سۀ او کوک دل دی زلی لاسته بددعئ کوی۔ بی او که کوک دل ته زلی په اخلاصه دعئ کوی۔
بیماري نره وه ته ماوه اُن خدمت داک که اسره له باړ دوک، سمه له شپُولَوَکِن۔

په ژوندونيې وه بو ا پيې اُن ستڔيبک، که پيې لاسته وه دی واک اِن، سمه له دی شپُولَوَکِن. چِکه وه بو ا پاڔی ا څپلی نک سره سموک سبن.

## 241)	پهٔ باژ سر کی م دُش.

باژ سر کی م دُش مطلب يې او هٔ که کوک کی ا سر باژ کبوی که پهٔ باژ سر کی م دُش که سا کبون يا سا مک کبون.
مثال: ژاتي م پهٔ باژ سر کی دُش که ا وخت مک بربادبون، سبق غؤس.

## 242)	په شپئبو سر شرمک.

په شپئبو سر شرمک مطلب يې او هٔ که زڔبودی نر بدناميی سُک.
مثال: ا زاله ځرکه په شپئبو سر شرمک که کانه وَه ا غلې ته هر کوک مُخه نر ويزر جَوَت سُک.

243) په غراس سرل ځَوَک

په غراس سر ال ځَوَک مطلب يې او هۀ که څواني نر ملک۔
مثال: ترمُن ا ترۀ په څوانه ځواني ملک، په غراس سر ال ځَوَک، ژوُنده وه دې هېڅ خوَند نک وريوک۔

244) ته سر په درى لکم۔

ته سر په درى لکم مطلب يې او هۀ که ا کر ده ويزر ژُت هه، ليۀ ټېم يې بو نک وؤم که کوک ګيرډ ځُونېم، مندلِسته وې کېم ګيرډ۔
مثال: ا سۀ سارئ ګُلانم ته سر په درى لک هۀ اټول نر بو په سۀ سر سمهبالَوى، ا پيې وه بُو هر وخت بيمار بَۀ۔

245) سر زرم نبک هۀ۔

سر زرم نېک هۀ مطلبه وې او هۀ که په سره بُو شرېم، اُن عزت ال يې بو ړوم
مثال: سر زرم نېک بیوک، که کانم ځېم دوک، بیې يې از نک سِر سږئ شیوکم، ا ژغؤه ره شوري دوک پېڅه۔

246) ته سر ا مغِزه مه ګډېک۔

ته سر ا مغِزه مه ګډېک مطلب يې او هۀ که کوکت زر زُت ستِږئ کوی۔
مثال: ا مبله مه بُو په نک بعیه زېک نېله ا مغزه مه ګډېک۔

247) ا سره له بو کپِم ویزر

مطلب او که زُت زیات دې ویزر ګران هۀ اُن که ته ره ته خوَشی پاره بو هر څه کېم ا خوئ ځانه بُو ګه ویزر قربان اینچِم

مثال: ا مرزوِی ل بو خویٔ خؤری زر ا سر گَپِن۔

248) **ا سرل دی بو ګُو ټُو نک تربِم۔**

مطلب که ګُو ټُو زرم ا خویٔ ځان که ڤُربان بون اُن مینه م دیِ ګِیرډ هٔ۔

مثال: که کان علی ته خویٔ ځان پاره ته نیو ګاړیٔ ته ژیبِڅن ا خواهشت ظاهر دوک ا پیِیِ له غوبِکِن که ګُلانه ا خویٔ سرل دی بو ګهٔ ګُو ټُو نک تربِم صبا په صبا دل یِیِ بو ژِنِم۔

249) **سرغږاند سږیٔ یِیِ هٔ۔**

مطلب که ژُت چابُک سږیٔ یِیِ هٔ سُستی بو خه لواړه نک ګَوی ۔

مثال: په بیبِلیِ یِیِ که څال ګه به خه آ مېنن که سرغږاند سږیٔ یِیِ هٔ۔

250) ڎۀ ته سړئ سرى ت اِر دى خه نک ولکِن.

ته طنز په شِکِل بو فۀ سړيَ کى غويک سَۀ کوکه دى بو که ايَ غُتى غُتى نيکيژى ويزر. يعنى غُريَ ټُريَ او غُرلُپيَ دى کوى.

مثال: ا خبِن ته سړئ سري ت اِر دى ولکِن که ا ځمى ر بُو برګيبوى؟

251) ته ټُوت سر کى له ليکبِک.

ته ټُوت سر ليکى ا ليکۇ يې او مطلب دَرى که کوکت ته خۀ کر پاره پمپ کوى، ځان زرت غبِرۀ کوى که ټُو يې خه سا پنهے خان هې. ا شاعر بُو سا ڎه غۇشى:

مثال: ليکبِکه له ته ټُوت اى سر ليکى هوم

نيمبِک په نيمه ره بې مينه هوم

252) **که بَه يې ته رۀ ته سر يې سو بَهٔ.**

مطلبه وې او هۀ که کوک لاسته تيې ته بدل ته وريوښن اِراده بَهٔ، ا خُندئ دل ټپيی که بَهٔ يې، بَهٔ يې سُو ته رۀ ته سر.

مثال: مُنکی ر ته خوئ رشته دار ته مرګ ا ذمه وار معلوم هۀ که کوک يې هۀ. که بَهٔ يې، بَهٔ يې سُو ته رۀ ته سر.

بيان

253)   په بيانه مشتکم۔

مطلب او که ترمُن يې بېوستي هۀ۔ خُتِه لاسته په بيانه مشتکم که او کر کېم، يعنی ا وسته م بُو نک رسا۔ مجبور هوم ته غريت وجه لاسته بو ا پلانکئ کر نک اينچِم

مثال: يار نيووه نر يې بو نۀ جوړ ابِچم، نۀ يې بو ژيېک ابنچِم۔ ثُو دی ګۀ خبر هې که از په بيانه مشتکم، ته نيوه نر خواهشم يې دَرِم خه ضرور، خه سيخ يې بُو نک ابنچِم۔

254)   ا بيانه مل ترِک۔

ته بيان ته ترِؤ مطلب يې او هۀ که سۀ کر لِيکی تيار شيوکم۔

مثال: که کان امتحان نر فبِل شيوک او ته پيې سپُکئ الوکئ يه وه دی واکِن او ل ګه تياري ليکی بيې سم ا بيان تَرِک۔

255) **ا بیانم شرمک۔**

مطلب او یې هۀ که اُن شرمنده شیوک هوم که ځان دی
ګه شرمیېکم
مثال: ا پیې ا کلان ترمُن محه نر اُن سپُک دوک که
ترمُن ا بیان ګه شرمک۔

256) **په خوئ بیانم زُت شریک هۀ۔**

مطلب او که زری م ستُر دوک هۀ، په پا خوئ بیانم
زُت شریک هۀ۔
مثال: په پا خوئ بیانم زُت شریک هۀ، خه کچۀ
لیکیېک پیری وه هر خه ژموت هۀ۔

سینۀ

257) **په خاک سینۀ۔**

په ښاک سینۀ مطلب يې او هۀ که ا سۀ کر په صبُر په سکون سره سم په تسلي سَۀ.
مثال: تو ترمُن خبُره زر په ښاک سینۀ سوچ کېون فه لاسته بعده سو ژغیپن بیې زر.

258) ا سینۀ ویې ستر هۀ.

ته ستر سینۀ ا مطلب يې او هۀ که ا زلی وې ستُر هۀ، ژُت ښاک توک دی بو زغمیېک اپنچی. ا شاعر بُو غؤشی که
مثال: زلی تیا که ګری تیا روزی خانَ خه ل دی بو نک تَرَری ......هر خه ل بُو نیکِز خؤرۀ وه بُو ته سمندر غُندک

259) سینۀ کی م اِر بوی دوک.

سینۀ کی ته بویؤ مطلب يې او هۀ که په یانغه م دوک، تسلي م ال يې ژُوک.

مثال: ا زری ګُلانم نبِله خپۀ شیوک بیوک که کان م اِر سینۀ کی بوی دوک، تسلي وې سُک، په خُلے شیوک۔

260) ا سینۀ وه بیخ هۀ

ته "ا سینۀ وه بیخ هۀ" ا لفظي معنۀ یې آ هۀ که ا سینۀ وه بند هۀ۔ محاورۀ نره وې ګۀ او یي مطلب هۀ که ا سینۀ وه نک هۀ، یعنی برُشیپک هۀ۔ زیات بُو ته برُشۀ یا ته نمونیا بیماري نر سا سَۀ که ته سرِئ یا ته زری وورکئ ا سینۀ بُو بالکل بیخ سَۀ۔

ګکبِل

261) ا ګکبِله وې ببر هۀ۔

مطلب او كه ژُت زوړَور يې هٔ
مثال: سخېل يې بُو خه عام سړئ اؤسا خه غلي ګيرډم كه ته ته رۀ ا مقابلۀ ديېک، تَۀ ر ا پته اغک كه ا ګګېله وې ژُت ببر هٔ۔

(262 **ګګېل کی وه دی ژوکِن۔**

ګګېل کی ته ژيوڅن مطلب يې او هٔ كه ا خوئ سينه په ډُمه ژيے درَزَېوی۔
مثال: كه كان ال ا پته اغک كه ا څوان كولانه وه ګۀ شهيد شيوک هٔ ا ماوه له دی ګۀ خوئ ګګېل کی ژوكِن۔

(263 **ا ګګبله ويې هارت هٔ۔**

ته هارت ګګېي مطلب يې او هٔ كه ا زلی وې سُتر هٔ
مثال: هندوستانئ لاسته يې ته پاكستانئ ا ګګېل هارت هٔ۔ ته پئ زری زری خبُرئ پاروا بو نک ګَوِن۔

264)   ګکېل زره دی څبست څبست دانش هنشتا.

مطلب او که ته ببر ګکېل تېشتن يې هۀ. ګکېل زره دی په څبستی دانش هنشتا، يعنی انتهايي زوړَور سړئَ يې هۀ، ا واره بو نک خطا کېک سَۀ.

مثال: کورۀ کی مک خپه کېک سُن اُو ل بُو ګُده ګۀ ا وخت تر اېنچی. ګکېل زره دی په څبستی دانش هنشتا.

زلی

265)   ا زلی مک خرون نوړی يې خرون.

ته زلی ته نک خوراک ا مطلب يې او هۀ که خپه کېک مک سُن په لاسته يې سره آ هۀ که ا ځان په بيېلی مصروف سېتی، زلی کی ا ګوئ مک نس، ته پۀ په ځاکه خرون ترون که ا پامت بدل بَۀ.

مثال: الله سو خبر ګَوی ته پئشی بندوبست يې سو ګه سَۀ ا زلی مک خرون نوړی يې خرون.

266)   زلی م ال دی غؤشتک۔

زلی م ال دی غؤشتک مطلب يې او هۀ که په څه سا خبُره یا په شئ م دې نفرت سُک که افا يې ژُت نامناسب بُک او جِکه وه بو پېری جیرېک نک اېنچِم
مثال:که کان لاسته له دی ا زال پيې نر لاَسته نَوُلَّک زلی م ال دی غؤشتک۔

267)   ا خبُره وه زلی کی نیکیزک۔

”ا خبُره وه زلی کی نیکیزک“ ته پۀ دیو مطلب اِن۔ سۀ او که کوک ال يې نصیحت داک بُک، فا زره وه عمل پاره زلی نر ټېک که همېشۀ وه سو یاد ساتِم۔ دیم مطلبه وې او هۀ که کوک ال يې سا بد خبُره داک که ژُته وه خپۀ شیوک ویزر۔ زلی نره وې آ پیوخک ارادۀ داک که ته پا خبُره ا بدل سُو ضرور وُرم۔

مثال: که کان ام ال غوبڅِن که ته ماوه ته پیېِ يې بو زُت حق بَه خِزمَتی وه کېون ا خبُره وه زلی کی نیکیزک۔

268) ا خبُره وه ته زبان سر زر هۀ۔

ا خبُره وه ته زبان سر زر هۀ مطلب يې او هۀ که ته خبُره ا ونګ بُو نک جیرَوی، بس که څه ره دې پیوز نغوک، ژغا بُو۔
مثال: پیوز نر يې زُت چړاپند هۀ، ا خبُره وه ته زبان سر زر هۀ، چِکه دې بو سِر نک اؤسا ویزر۔

269) زلی کی م خبر هۀ۔

زلی کی م خبر هۀ مطلب يې او هۀ که په زلی م بُو پوئ اؤسا که ترمُن زلی نر يې څۀ هۀ۔ ترمُن ته زلی په خوَشی په غم بو سِر پوئ اوَسا۔
مثال: په په دی خه او ګه ترمُن زلی خبر هۀ که په څون خواری دی بو پئشی ګَتِم۔

270) په زلی پوره پِمبۍ م يې هۀ۔

په زلی پوره پِمبۍ بُو فۀ کی غوښک سَۀ که زُت بوۍ مِلګِرۍ ت يې بَۀ۔ ته زلی ا خبُره ل ټُو ګۀ اېنچی او او ده له ګۀ کوی، او ته ضرورت په وخت ا ځنی ګه نک سره سرپَوِن۔

مثال: ته زرکتۀ ا مِلګِريې م اِر روان هۀ که خپۀ ن داک نک بَه، په زلی پوره پِمبۍے م يې هۀ۔

271) زلی کی ره ا نګُشتی ولکِن۔

زلی کی ره ا نګُشتی ولکِن مطلب يې او هۀ که زُت زيات تکليف ره دې رسېک هۀ، په دِس يا په زبانه۔

مثال: سنم ده اوّل وار ا خوۍ شبِرِن کُلان ا ځمی زر برګۍ داکِن۔ سال اِر اغک سکه زلی کی ره ا نګُشتی ولک بېن۔

272) ته زلی ته پیوزه وې شیې نک هٔ.

مطلب که په پیوزه یې بُو شیې کوی، زلی نره وې بُو بیې بَهٔ. یعنی ته زلی ته پیوزه وې شیې نک هٔ.
مثال: ته فا شیطېنی خبُرئ کی ا ګوئ مک نس ته فا یې بو ته زلی ته پیوز شیې نک بَهٔ، هر کوکه بو پزَنِ.

273) ا زلی ده ښاک ګَهٔ ویزر.

ا زلی ده ښاک ګَهٔ ویزر مطلب یې او هٔ که خوَش ده سُن وېزر که غمی م ال ا پیوز وغُک هٔ.
مثال: اکسیډنټم یې شیوک، ا دِستی ا پاړی م غِر بِر سُکِن، پېړی ده سِر ا زلی ویزر ښاک ګَهٔ.

274) ترمُن زلی کی بو که دُش.

ترمُن زلی کی بو که دُش مطلب يې او هۀ که ترمُن په زلی کر يې بو که کېوی. يعنی که از خوشالېوی، بيې يې سا کر کَۀ يا يې سا کر مک کَۀ.
مثال: ا خسِر بُو زُم کی غؤشی که ترمُن زلی کی بُو که دُش، دُوه ګيرۀم سُو سِر کېوی.

275) ا زلی وې ته ګاکه هۀ.

ته "ا زلی وې ته ګاکه هۀ" مطلب يې او هۀ که ا زلی يې ته رۀ ګۀ سخے ته
ګاکه غندک نوڙ هۀ سکه ښال يې ته بيې خلق هۀ.
مطلب سخے بو تۀ رۀ ګۀ فئ شئ کی زلی سَۀ که ته بيې خلق ال سَۀ. او سخے بُو دُمی ګۀ.

مثال: 1) او يې ګۀ ته ګاکه زلی دَری، ترکا بُو
2) او يې ګۀ ته ګاکه زلی دَری، دُمی بُو

276) ته زلی وه دی ګشی پِن.

ته زلی وه دی ګښی پڼ مطلب يې او هۀ که ببږه لاسته
يې بو خه زُت زلی سواند اؤسا خه وينر لاسته وې ا
زلی ته ګپ بَۀ.
مثال: ببږه لاسته يې بُو ته يتيم غُندک اؤسا خه وينر
دی مانګری ډک هۀ.

277) **زلی کی م اِر بوئ هۀ.**

لفظي معنۀ وې ته زلی ته بويَو هۀ
اصل مطلبه وې او هۀ که زُت مينه مې کِيرډ هۀ .
مثال: ترمُن ا کِلئ اِر ترمُن زلی کی بوئ هۀ زُت
يدی مه دی ګيرډ ترکِن.

278) **زلی تِشُونئ يې هۀ.**

زلی تِشُونئ يې هۀ مطلب يې او هۀ که زُت يې حساس
هۀ. په معمولي خبُره وه بُو ا خواؤ غون سَۀ. لياړه
لاسته ل يې بو دارياب جوړ سَۀ.
مثال: ا زلی تِشُونئ سړئ بو ته ژوند په خوَند ګُده که
نک پوئ اوَسا.

279) زِړوُچئ هۀ.

زِړوُچئ مطلب يې او هۀ که ا زلی وه يوک هۀ، ته مينه ضرورت ال يې هۀ.
مثال: ا زلِم ته کولان پېڅه زِړوچئ هۀ ا ديو څانه وه بو سَۀ که نکم ديېک هۀ

280) ا زلی وې زری هۀ، ته مِرګۀ زلی وې هۀ.

ا زلی وې زری هۀ، يا وې ته مِرګۀ زلی هۀ مطلب يې او هۀ که زُت زری زلی وې هۀ يعنی ته مِرګۀ غندک يې زری زلی ډِری.
مثال: ا باډيِے وې لوئ نړدَوُو هۀ خه وينره وې ا زلی ته مِرګۀ غُندک زری هه.

281) ا زلی م دل يوک هۀ پېڅه.

ته زلی ته یوکؤ مطلب یېِ او هۀ که زُتم بُو یادېک سُن، ژاتی م ترثُو ای یاد نر ا زلی یوک شیوک هۀ.
مثال: دووېِ ا زُت ټېمه ته بو سَۀ که نر کی اِر نک زاک هېِ ا زلی م دل یوک هۀ پېښه.

282) ا زلی م ده تاند شیوک ویزر.

ا زلی م ده تاند شیوک مطلب یېِ او هۀ که ثُوم دیېکېِ ازلی م تاند شیوک
مثال: پردیېِ وطن نر یېِ بو که ته خویِٔ وطن سړیِٔ څُونی، ا زلی ته بو زُت ویزر تاند سَۀ.

283) ا زلی م ته ښټ پټ هۀ.

کنبختېِ لاسته دی بو که زری کولک زر زُت سپُکیِٔ ا لُکیِٔ تر سبِن، فۀ کی یېِ بو ګۀ ته مینه ضرورت بَۀ. جکه بو ته رۀ ا زلی ګه ته ښټ ته پټ غُندک یوک شیوک بَۀ.
مثال: ا زری کُلانم یېِ سخت کنبخت هۀ جِکه وه بُو اره خؤری مرزوی سخت سپکوِن. ژاتی وه پیِٔ سپُکیِٔ الُکیِٔ لاسته ا زلی ته ښټ پټ شیوک هۀ. بیېِ بُو ماوه کی ا

ییله ورا، افا وه بُو ا دِس ویزر تر کوی، بیې بُو دُشکی سِر سَۀ۔

284)　　ا زلی وې ګری هۀ۔

ا زلی وې ګری هۀ مطلب یې او هۀ که زُت غُټ او خلاص زلی وې هۀ۔ اره څاک توک بُو زغمی۔ ا شاعر بُو سا غؤشی:

مثال: زلی تیا که ګری تیا روزی خانَ څۀ ل دی بو نک تَرَوی

هر څه ل بُو نیکِز خورَۀ وه بُو ته سمندر غُندک

285)　　ا زلی وه نیکیژیپک۔

ته زلی ته نیکیزؤ مطلب یې او نک هۀ که ا زلی ر بُو سینۀ لاسته نَورا، پَسَۀ کی وه بو نیکیژی، بلکې او مطلبه وې هۀ که ا همت بُو نیکیژی مایوس بُو شیوک بَۀ۔

مثال: اُن وار امتحان نر فپل شیوک که ژاتی وه ا زلی نیکیژیپک سبق لاسته.

286) ا زلی مت ال دی پړدۀ نوُلّک.

ته زلی ل دی پړدۀ لاسته ته نغوڅن ا مطلب یې او هۀ که اُن سختت ډرېکم که ا زلی م ال دی پړدۀ نغوک.
مثال: غوېنه نه که خه څون بو بږچ، ا زلی مت ال دی پړدۀ نوُلّک.

287) ا زلی له بُو سُوږ نوُلّک.

ته زلی ل ا سُوږ نوُلّک مطلب یې او هۀ که کوک لِیکی زُت په زلی سَره سوَلی مِنَتی گَېوی.
مثال: ته کلان ته اپرېشن ته امداد پاره ل بو ا غرېبی ځرکه ا خوئ زلی سُوږ نوُلّک خَلق لِیکی.

288)   ا زلی وه ته سِڙئ هسمایه هۀ۔

ا زلی وه ته سِڙئ هسمایه هۀ مطلب يې او هۀ که ته سۀ سړئ هر شئ لِیکی زلی سَۀ، همېشۀ خورنک بَۀ، په پۀ وه نک انګېړی که څۀ يې هۀ، خه خورَۀ وه۔
مثال: ترماخ ته نوکِره بو ګاکه کی زُت زلی سَۀ، هر وقت يې بو ګاکه دوشی ا زلی وه ته سِڙئ هسمایه هۀ۔

289)   ا زلی م رېک هۀ یا په رېک زلی۔

ته رېک زلی مطلب يې او هۀ که کوک دې زُت ژاتئ ګیرډ دوک بَۀ، پکور دی بی نبله، خه سا مجبُوري ر دې زاک که فۀ ګیرډه ت يې بيې په څه کر تعلُق شیوک۔ فۀ کی بو غوېک سَۀ که ژغؤمه بو نک شیوک ګیرډ خه مجبُوري ميې بُک په رېک زلی مه دی دیو خبُره داکِن ګیرډ۔
مثال: په رېک زلی مه دی څُون خبُرئ داکِن ګیرډ۔

(290 **زلی سواند يې هۀ۔**

ته زلی سواند مطلب يې او هۀ که رحُم دِل سړئ يې هۀ
ته هر کوک په تکليف بو پوئ اوسا۔
مثال: ترمُن ا زلماوه يې زُت زلی سوېندی بُک ته هر
کوک په تکليفه وه بُو ژُستک۔

(291 **زلی نر غل هۀ**

ته زلی نر غل مطلب يې او هۀ که په پيوزه بُو خه سِر
ژغا خه زلی نره وه ا ارادۀ بدل هۀ وار کی غِلئ هۀ که
کان اِر دې موقع زا تَۀ يې سو څۀ خه کوی
مثال: په پيوزه بُو خه سِر ژغا خه زلی نر اِر بُو غل
اؤسا۔

(292 **ا زلی م ناخُنۀ هۀ۔**

ته "ا زلی م ناخُنۀ هۀ" مطلب يې او هۀ که زُت سخت
ګيله من او خپۀ هۀ۔ ا شاعر بُو غؤشی:
مثال: ا سۀ خداۍ م هۀ خبر حال ته سينۀ زر
څۀ مل دی بو که سَۀ تريک زلی ناخُنۀ زر

293) ا زلی م ژئېر شیوک.

ته زلی ته ژیېرؤ مطلب يې او هٔ که ا زلی م اِر چِګ شیوک، قانګئ م بُوسبِن

مثال: ته کمر سر زرم ا زلی ژیېر شیوک، څمی م توره شیو سُک، ا غِږئ م بُو رپکِن، ژاتي ل غؤشتک بیوکم ا خدائ بچ دوکم.

294) ا زلی م دی غراس هٔ نبله.

ا زلی م دی غراس هٔ نبِله مطلب يې او هٔ که سهٔ شئ لاسته ت ا زلی ډک شیوک بَه او بد ده اؤسا ویزر.

مثال: ته ګووَئ دُسئو لاسته م دی ستی ا زلی غراس هٔ نک بو اینچِم

295) **ا زلی م دی بو چړپا نبله۔**

ا زلی م دی بو چړپا نبله مطلب يې او هۀ که پلانکئ شئ لاسته م دی بو ا زلی خرابېک سَۀ۔
مثال: ژُت خواڑ شئ لاسته م بو ا زلی چړپا۔

296) **ا زلی م دی ویش هۀ نبله۔**

ا زلی م دی ویش هۀ نبله مطلب يې او هۀ که ا زلی م دی خؤش هۀ نبله۔
مثال: ڈُوی لاسته م ا زلی ویش هۀ، ترمُن په ته په طبیعت بُو پوئ اؤسبِن که از يې بُو کورئ لاسته څۀ زيم۔

297) **ویشه بخره تيې سون۔**

ویشه بخره تیېِ سون مطلب یېِ او هۀ که الله دل یېِ ته ارام او ته سکون ژوُند ژوَّن۔
مثال: ا زلماوه م اِر بو همېشه غوبِکِن که ڈوُېِ ویشه بخره تیېِ سون۔

298) **ا ډک زلی مل ټُسک دوک**

مطلب یېِ او هۀ که کوک یېِ ژُت ځپُلئِ بَۀ، ا زلی وه دی غمی ډک بَۀ، کوک یار دوست لیکی ته غم ا ڈُکړۀ بیان کوی فۀ ګیرډه وه ڈُشکی ا زلی الُک سَۀ۔
مثال: غمی لاسته په کامچی بیوکم، که ټُو لِیکی م هر شئ شام دوک ا ډک زلی م ټُسک شیوک۔

299) **ته زلی په خُژ نوکم۔**

ته زلی په خُژ نوکم مطلب یېِ او هۀ که په زلی ژُت رنځورم، سخت تکلیف ار دېِ رسیېک هۀ۔

مثال: څۀ سُو سَۀ ته پا سیاست، ازه خه ته زلی په خُژ نوکم۔

300) زلی مه له دی تبژه وک پلټوک هۀ۔

زلی مه له دی تبژه وک پلټوک هۀ مطلب او که ا زلی مه زُت ډُمبک هۀ۔
مثال: یار ته فۀ ا نام اِر مک وُر، زلی مه له دی زُت تبژه وک پلټوک هۀ، ترمُن ته پیيِ ګۀ توبه هۀ، که بيیِ ويِ تعلق ګیرډ ساتِم۔

301) زلی م اِر لیکۀ هۀ

مطلب که ا زلی م بُو ډُمی۔
مثال: مکم چُببون خوئِ م اِر ګۀ زلی لیکۀ هۀ۔

(302 ا زلی کُره کَۀ۔

ا زلی کُره کَۀ مطلب يې او هۀ که کوک لِکی يې نصيحت کېوی که ا پلانکيې خواهشت ژيموت کۀ۔
مثال: ا کُلان دی بُو پيې لاسته ته يورپ ته سبِل پناره پيُشي زَيي، غؤشی ل بُو که ته يورپ تګ ليکی م بُو زُت زلی سَۀ۔ ا پيې له بو غؤشی که ا زلی کُره کَۀ۔

(303 زلی زرم يې خُوپنړيې هېنيی۔

مطلب او که اُن زُت مُصيبَتی اِر دی په سۀ ځاک پېش سُکِن که ياد اِر بُو سبِن، ا زلی م بُو ستړئ سَۀ۔
مثال: ايُ په سۀ ځاک زاک مصيبتی ر بُو که ياد سبِن، زلی زرم يې بو خُپنړيې نا۔

(304 ا زلی ويې شول هۀ۔

ا زلی ويې شول هۀ مطلب يې او هۀ که ا زلی وې سخت هه.
مثال: زُت شول زلی وې هۀ لواړ ل بُو ا ماوه ا پيې يادَوَک نک سبِن.

305) ا زلی م دی بو نک تی نبله.

ته زلی م دی بو نک تيپښن ا مطلب يې او هۀ کۀ پلانکئ شئ يا کر لاسته م دی بو ا زلی نک ډکبک سۀ، غوَسم بو کۀ بار بارم دوکن.
مثال: سِګريټی لاسته م دی بو ا زلی نک تی، پيړی ګۀ مبِن.

306) ا زلی م ال چيخوړئ نر پلشتيبک

مطلبه وې او هۀ که ا زلی مه ويزر غُټ دوک. يعنی که خه مشکل کر يې بَۀ او ځان زرت اعتبار نک سَۀ که

کېمه سُو که نا، خه بيې تې ګۀ ته کېڅن مجبُوري بَۀ، فۀ کی بو غوېک سَۀ که ا زلی مل چيخوړئ نر پلشتيېک او دوکم۔

مثال: پپراشُوټ ټاور لاسته ر بُو ته ائرفورس واله ټوپَوَک که کوماخ دی ګۀ پِشتنه سُک که تيوس نر دې هۀ کوک سا ته نِر پچئ، که فه لاسته ر ټوپ کوی؟ از ګۀ ا غېرت نوکم او آ مل غوېکِن۔ ازل ګۀ ټاور کی ليکېکم، خه که بېژه لاسته م څېم ا وطن جيره داک، خوئ غُره زر لېپخوار شيوکم۔ خه بيې م ال ګۀ غېرت لاسته ا زلی چيخوړئ نر پلشتيېک، ا څمی مه ويزر بُډ داکِن او ټوپم داک۔ اره ر دې سا شاباشئ ژيوک که ا برېتئ يه مه ويزر چِګ سُکِن۔

(307 **په زلی کېکم بُو سَۀ۔**

مطلب که کوکت يې زُت يادېک سَۀ

مثال: ا پيې م ل حج کی څېک هۀ پېری م بو په زلی کېک سَۀ

308)   **زلی ت بُو ګهٔ سَهٔ ساله ت بُو ګهٔ سَهٔ۔**

مطلب او که سهٔ شئ کی ت زلی ګه سَهٔ او نکت ال ګهٔ سَهٔ

مثال: ستړيې لاسته م يې بو ا زلی ارام ګه زيي او ورا کی يې بو تګ ګه زېي۔ زلی م بُو ګهٔ سَهٔ، ساله م بُو ګهٔ سَهٔ۔

309)   **زلی م بو نک اوسا**

مطلب او که شيې خبُره زر ات اِر يقين نک څَوا، ا زلی ته نک منی۔

مثال: ثُو امتحان نر څخل پاس شيوک هې زلی م بو نک اوسا۔

زبان

(310 ا خبُره وه ته زبان سر زر هۀ.

مطلب که ګُځه ره دې پیوز څۀ نِشی نوَرا رۀ. پۀ کی نک جیرَوی که څۀ م ګۀ غوبِکِن یعنی ا خبُره بُو پیوز نر خوندَوی نک که سرۀ یې هۀ یا بد خه نَورا رۀ.

مثال: نک بو ای فه کِیرَډ ته پیوز ا خوند خرابېم، بدتمیزه سرِيءُ یې هۀ، سَۀ ن سُو ا پڑی سره پلتِن، بې عزتي یې سو جوړ سَۀ. ګُومُن زر یې ا خوئ عزت زُت ګرانه هۀ.

(311 ا زبان یې تاند هۀ په هر طرف بُو پلتِی.

مطلب او که ته شیې خبُره دی سۀ سړیءُ ګیرډ زُت څَوبی بېن په دربِشی په اراخه نک بَۀ تړیبِک او نۀ وه په پۀ بَۀ که څۀ بو غؤسم او څۀ بو نک غؤسم.

مثال: یار خه شیې خبُره اِر دې کبِون سا مک کبِون که ا زبان ت یې تاند هۀ په هر طرفه بُو پلتېوی.

311) زبانه وه دې نک هۀ کان يې بو شيې کوی کان يې بو بيې کوی

مطلب او که ا سۀ سړئ يې ته شيې خبُره تېشتن نک بَه۔ کان يې بو شيې ګَوی کان بيې، دۀ بو څۀ غؤشی، وۀ بُو بيې بی څه غؤشی۔ پېړی وې شيې خبُره داک، سۀ ساعت بعد يې سو بيې بيې خبُره کوی۔
مثال: ترتو شيې خبُره زر ام بو ګه يقين نک سَۀ چِکه که زبانه دې نک هۀ کان يې بو شيې خبُره کېوی کان بيې

312) ته کړاغ په زبان بُو ژغا۔

مطلب او که ا شيې حُرکۀ دی ته فخر او غرور خبُرئ کوی، ستُر کاري او کِبر کوی۔ فا کی بو غوبک سَۀ که په کاغړيې بو کوی۔
مثال: ا مالی وه دی خار پئسۀ ګټکِن، آ بو پېړی په کاغړيې کوی۔

312) په زرى زبان بُو ژغا

مطلب او كه كوک په مكرى ژغا۔
مثال: ا پلانكيې يې په زبانه زُت خوازه هۀ خه وينر لاسته يې كوژه هۀ، په ظاهره بُو سا په زرى زبان ژغا۔

310) ځبست زبانه وې هۀ۔
ته ځبست زبان مطلب يې او هۀ كۀ زُت دراغ زبان يې درى په څۀ بو غِليپوَک نک سَۀ، زبان بو كَوى۔
مثال: از دل بو اوّل غوښكِن كۀ مک ا پلانكيې كولان لِيكى څېلن ځبست زبانه وې هۀ خه تو بو نک تک هې پيرى وه چُببون۔

313) بې زبانه شئ يې هۀ۔

مطلب او که کوک کی یې بو ځواب نک شندیېک ابڼچی که کوک ال څۀ ګه غوښکِڼ غِلیېوَکه بُو سَۀ ویزر۔
مثال: ته ماوه غُندک یې آ ګه بې زبانه شئ هۀ که کوک ال څون ګه رد بد ژغا ا پیوز بو نک چینګوی۔

314) زبانه وې نک هۀ خنډېرۀ وې نېل هۀ لنډؤ بُو کوی

خنډېرۀ بو فا غړُمیې او تېز کالی کی غؤشِڼ که ته څرووک ا یډی وه بو ویزر لنډِون۔ مطلب او کۀ ته پلانکئ سړئ یې زبان نک بلکې خنډېرۀ وې نېل هۀ۔ ترکوک پېښه ره بو که نَوَرا سم لنډؤ بُو کوی۔
مثال: فا ځرکۀ دی پېښ ورې شرئ، زبان نُو، خنډېرۀ وې نېل هۀ، سم لنډؤ بُو کوی۔

315) بې ګس بې زبانه شئ یې هۀ۔

بې ګس بې زبانه مطلب یې او هۀ که نۀ وه دی ته لنډؤ واله ګښی یِڼ او نۀ زبان۔ یعنی شریف سړئ یا ځرکۀ

يې هڅ. کوک کی يې بُو ته بد خبُره څواب نک شنديېک اېنچی. ا شرُمه زر پنډه هڅ، ا خوئ عزت بُو ساتی.
مثال: بې ګس بې زبانه څرکڅ يې هڅ که کوکه ګُده زر سيخ ګوِن، افڅ بو کوی.

(316 ا بې ګس بې زبانه دل دی نيکيژِم.

سُروا لِيکی بو ګڅ بې ګس بې زبانه غوېک سَڅ که کوک کی دی ته سُروا پاره پِشتِنه سَه که پکره دی هڅ، فڅ کی بو غوېک سَڅ که ا بې ګس بې زبانه دل دی نيکيژِم؟
مثال: ترماخ کِلئ کی اِر اُو افسر اوّل وار زوک هڅ ا بې ګس بې زبانه ل دی تيار ګڅ.

(317 په کاغړيې بو کوی.

لفظي معنڅ وې هڅ ته کړاغ په زبان ژغئو

اصل مطلب وې او هۀ که اشيې ځرکۀ سټُرکاری کوی
مثال: کۀ کان لاسته وې ورا سُک هۀ په کاغړيې بو کوی

ګس/ ګشی

318) بې ګس بې زبانه.

ته بې ګس بې زبانه مطلب يې او هۀ که کوک دی زبان او ګشی دَرِن خۀ، خه استعمالوِنه نک، يا خه خوئ شرُم حيا لاسته، يا ته خوئ نالائِقي په وجه. يعنی کوک کی يې ته خبُره ځواب نک شنديېک اېنچی.
مثال: څه بې ګس بې زبانه يې هې دُشکی تکړه سُن کانی ا ا زمانۀ ده سُو په پاړی درَبا ويزر.

319) ازت سُو ا ګس نسم.

ته ګس ته نوښن مطلب يې او هۀ که ازت سُو ا فيٸ
ګشی نسم يا مزم، په ښېن که ثُو ترمُن ته خوراک
کوشِش کېوی.
مثال: از ده له سُو ا ګس نسم، او سُو بيې خلق زر
ږُوژديٸ بَۀ.

320) ګشی وه نکِن سم پنځغشی وه پِن

ته ګشی ليې په پنځغشی ته تشبيهہ ا ږيوښن يې بُو ته
ناخوال صورت نر بَۀ. عموماً يې بُو ته دربِجی ګشی
تپشتن کی او پغار ږيوک سَۀ.
مثال: ايٸ پنځغشی دل بُډ ګَۀ، ډرم دی بو نبِله.

321) ساله وه ګشی پِن سکه ته رخنۀ.

ا رخنۀ يې خه کوک ديېک نک هۀ خه سۀ تصوراتي
مخلوق يې بو يادېک سَۀ، که دربِجی وه بُو ګشی ببِن، ا
بندګنی وه بو خورَۀ ويزر. چِکه يې بو دربِجی او بې
لوريٸ ګشی کی ته رخنۀ په ګشی تشبيهہ ژُوک سَۀ.

مثال: افا يې ګۀ څه ځرکۀ هۀ؟ ته رخنۀ غُندکه ګشی پِن او سخېله وې شکل هۀ.

322)   ګشی وه متېک

مطلب که دهوکۀ وه دوک، خؤلکه وه

مثال: په ګډه لاريـې نيې بُک، خه اۍ هر څه هړُپ دوک، ګشی ن مُتېکم

مُخ

323) ا مُخه بُو نَک ګيرډ په نيکرئ کېږم

ته نيکرئ ا لفظي معنهٔ يې ته نخچی هۀ محاورتاً بُو ته سا سړئ يا څرکهٔ پاره آ محاورهٔ استعمالَوک سَهٔ که کوک نهٔ ته ځان عزت زر تړيپک بَهٔ او نهٔ ته بی عزت زر۔ جکه دی بو ا خلق سا سړئ لاسته پيښ ورے شرا او غؤښِن بُو که پهٔ ګيرډ بُو ا خوئ مُخ نک په نيکرئ کېږ۔

مثال: يار ا فهٔ ل دی خه هر شيې تر هۀ، کيې وه بُو ترمُن ا مُخ ګيرډ په نيکرئ کېوی؟

324) مُخ څاپُړ اِن

مُخ څاپُړ اِن مطلب يې او هۀ که ا ديو تماله خوئ سره جوړ اِن، ته مقابلهٔ پِن سره

مثال: ا خوشيې ا نژور خوئ سره مُخ څاپُړ اِن، ته شيې دې ګه خوند نک هۀ

325) مخه ورُوځئ/ مُخه وروجيې

مخه ورُوحُئ سړيَ يا مُخه وروجيې حُركۀ افۀ خلق هۀ كه كوک كى ته حُان ته بويؤ پاره ته څه سړيَ كون پوكيې كوِن۔ فۀ ګيرډ خوبړّى خوبړى خبُريَ كوِن او ببحُاكه صوپته ګوِن، ته خويَ څه مطلب پاره۔

مثال: بشير بو ماسټر لِيكى سره خويَ خويَ كيِک شيوک ته ژُت نمبرى ته ژيوڅن په ييله، كه از يې خه سا مخه ورُوحُئ هوم۔

326) مُخ په پيچُمئ

مُخ پۀ پيچُمئ مطلب يې او هۀ كه كوک په پيچُمئ روان بَۀ يا ا بيمار رغتيَن زر بَۀ۔

مثال: ډاكټر دى پِشتِنه سُک كه ا بيمار څخل هۀ؟ ا ډاكټر ال بُو غؤشى كه سِر هۀ، پيچُميَ يه وې هۀ۔

327) مُخ په لوَنګ

مُخ په لوَنګ مطلب يې ته لونګيځ (اترايي) هۀ، كه ته ګرى سر لاسته ر ټوټه غاړه كى نِم۔

مثال: ا ګاړئ ام اِر مُخ په لوَنګ ته تاک پلَؤ روان دوک۔

328) مُختُوشُلَّئ

ته مُختُوشُلّئ مطلب يې اَو هۀ که ترکوک ته مُخ ا رنګ تِشتيپک بَۀ، ډاره لاسته يا شرُم لاسته.
مثال: که کان ته پېرئ ته موجودګي په شښش پوئ شيوک، ته مُخ ا رنګه وه تِشتيپک.

329) مُړچينګئ

مُړچينګئ يې بُو ا فۀ سړئَ بَۀ که کوک کی ا صفا خبُره نک ابڼچی، په چينګه ملک پيوز خنا، نۀ يې خويَ څه خبُره ابڼچی او نۀ يې ته بی سړيَ ته ځواب بَۀ.
مثال: ای فه مُړچينګئ دې خه لواړه ته څۀ مشوَره ته وريوک ضرورت نک هۀ.

330) مُخه وې بو نک خُونبم

"مُخه وې بو نک خُونبم" مطلب او که ته پۀ سړيَ مُقابله يې بو ازنک ابڼچم

مثال: ته فا لېچَوُرّه ځرکۀ يې بو مُخه نک ځُونېم ازه له بو خه نخک کی ګه نک رسم۔

331) مُخه ره دې نَوُلک

مُخه ره دې وُلک مطلب يې او هۀ که څه شکل صورته وې جوړ شيوک۔
مثال: ترمُن بو خه يقين نک شيوک که ته پلانکئ ا کُلان اُن پوئ شيوک هۀ، پېرى ره دې خه سم مُخ نَوُلک، اوّل يې خه سَۀ شئ بيوک۔

332) ا مُخ مک ډډېون

ته مُخ ډډؤ بُو پکورؤ کی غؤښِن، که کوک په څۀ خبُره خپۀ بَۀ، ډډ هېنئِی۔
مثال: کو تو ګيرډ خه کوک لواړه ټوکئ مک ګوون، په نک خبُره بُو ا مُخ ډډېوی۔

(333 ا مُخه دیو نګُشت شیوک هۀ.

ته مُخ ته دیو نګُشت کؤ مطلب يې او هۀ که ترکوک یا خه ته زُت خپتئِن یا ته بیماري په وجه ته مُخ ا رنګ بدل شیوک بَۀ، ته دیو نګشت غندک يې خويَ سائِز لاسته زری اؤسا.

مثال: لرزیپک ترسیپک بیوک، ا مُخه دیو نګُشت شیوک بیوک.

مرمند

334) ته مرمنده ا خُرتؤ

ته مرمند ته خرتؤ ا مطلب يې او هۂ که ا شيې حُرکۂ زُت غُر نر بَۂ، خويۍ طاقت او محنت زر فخر کوی او ته فۂ ا اظهار يې بو ته خويۍ مرمند په خُرتؤ کوی۔

مثال: پلانکيے مبن زُت غُر نر هۂ، ا مرمند بُو خُرتَوی۔

335) سا شپیبوه پرکۍ يه وه بُکِن

ته پرکۍ مطلب يې ته مرمندی هۂ۔ مطلب او که شپیبوه مرمندی وه بُکِن۔

مثال: او کُولک دُشکی بُد سبتن، ايۍ شپیبوه پرکۍ ده له سو کوک په نطيره کوِن۔

لیکیے

336)   ا لیکیے وه ملک سُک بُک

لفظي معنهٔ وي ته لیکیے ته غِړندؤ هۀ.
اصل مطلبه وي او هۀ که ا همته وه ماشک سُک بَۀ.
مثال: ا ژِنړئ مرزا م ته ورا پاره ته شاشتهٔ دوچی پېڅه بیوک، که واکه وي نک ژاتی وه ا لیکیے ملک سُک، څاک نستک.

337)   ته پینګ لیکیے يي هۀ

لفظي معنهٔ وي ته پینګ ته لیکیے هۀ
محاورهٔ نر بُو فهٔ سړئ کی غوېک سَۀ که کوک سهٔ بیان زر نک هنشتا، سمخ ا خوئ بیان ته هوا ته رُخ مطابق بدلوی. سکه ته پینګ ا لیکیے بو ته هوا ته رُخ مطابق کوژَوَک سَۀ، سا بو او ګه ته حالات مطابق ا رُخ بدلَوی.
مثال: ته پینګ لِکیے يي هۀ، زبان زره وه اعتبار مک کېون

338) لیکیے شیوک

لیکیے شیوک مطلب يې او هۀ که ترپه داک، ا ځانه وه خلاص دوک۔

مثال: که ا پولیسه وه دیېک، موقع لاسته لیکیے شیوک، په ترپه وه ا ځان خلاص دوک۔

339) بې لیکیے خر يې هۀ

ا لفظي معنۀ وه که جیرېوی، غؤس سُو که ته څه سا خر خبُره يې بُو سَۀ که ا لیکیې له کپک سُک بَۀ، خه سا نک هۀ۔ محاورۀ نر بُو سا سړيُ کی غوېک سَۀ که ا عادتی او ا خصلتی وه ته خر ببِن۔ یعنی صرف په لیکیے نِنګړيُ بَۀ، په بیبِلی يې شین خر بَۀ۔

مثال: پلانکيُ يې بې لیکیے خر هۀ، صرف په لیکیے نِنګړيُ هۀ۔

متفرق

340) ای نر نره بُو برُشوی

نر نر ته برُشؤ ا مطلب یې او که ا سۀ سړئ یې خوئ نر نر تکړه بَه، نر نره (ا کالی) برُشوی او بهر یې کوک کی ته قیصۀ ځواب نک ږیوک اېنچی۔

مثال: اُو بو ګه ژغا، نر نره بُو برُشوی، بهر یې بو کوک کی ته قیصۀ ځواب نک ږیوک اېنچی۔

345) ”ا نسم دی بو ګړُی نېله“ خه څۀ لاسته؟ آ یې ګه سا محاورۀ هۀ که ته شيُ (کالی) ا نام نک وریوک شیوک هۀ، که دیېښَن لاسته وه دی بو ا نس ګړُی۔ خه ته کر (برُشؤ) ا نامه وریوک شیوک هۀ۔ آ محاورۀ بُو ا فۀ سړئ استعمالَوی که کوکه دی بُو ټُسک دیېښَن لاسته ډرا۔

مثال: یار ا سپِنمُوټیې ر مُن کی مک جَوتېون ا نسم دی بوګړُی نېله۔

346)   ا مِشي بوُ په زبانَ هیَوی

ته مِشی ته زبان په هیَؤ مطلب يې او هۀ که کوک اُن زُت بیمار بَه که نۀ دی خويځ ځاک خُړتيېک ابنچی او نۀ يې دِس پاړی کی حرکت ژيوک ابنچی۔ اُن توشکيې که نِنی او پيوزه له ا مِشی ويېښِن، ا فيځ ګۀ په زبانه هیَوی۔

مثال: ا ابکسيډنټ اُن کمزوريځ دوک هۀ، که ته ځاک خُړتَؤه له دی نَوُلّک هۀ، ا مِشی بُو په زبان هیَوی۔

347)   ا پيچي دی ګنډِيوَن نيله

ته پيچی ته ګنډؤ مطلب يې او هۀ که کر اړی وې مک زر دېرن، ځانه دی پَسَۀ شربون۔

مثال: ا ماوه ا خوځ دووه پوی داک کۀ ته ننډرور په پيوزه مک چيو ا پيچي دی ګنډِيوَن نيله کانی جنګ جګړه کی ت سو سيخ ګَوی

348) نیل ده مک زر پراؤ

نیل ده مک زر پراؤ مطلب يې او هۀ که احسان دې مک ويزر پلټېون۔

مثال: ترڅُو ته اره شېکړِيځ بدل ام دل يې په ديو ګُني ژيوک هۀ، نیل ده مک زر پراؤ۔

349) ا شونډئ مک للېون

ته "ا شونډئ مک للېون" مطلب يې او هۀ که په نک قيصۀ خپه کېک مک سُن، ډُشکی ا سينۀ ستر ګۀ۔

مثال: سۀ وار م دل خه غوېکِن که ژينِم دل يې سو لېپ ټاپ، ا شونډئ مک للېون۔

350) په تې په بې م پوئ دوک

ته په تې په بې پوهيَږ مطلب يې او هۀ که ا سۀ سړئ ته قيصۀ سر لاسته لُم توشکيې پوئ کېوی.
مثال: ا پيې ا کُلان سم په تې په بې پوئ دوک که ځېن خاندان نر يې بُو او ته ورا خواهش دَری، ته فۀ يې سۀ دراغ ته جُرمی داستان هۀ، چِکه دی تيون نبله.

351) ته کبس په بد مُخ ا پُرغُونؤ

ته کبس په بد مُخ ا پُرغُونؤ يې او مطلب دَری که په بد م دل پام شيوک بيې دی سو ا ځان خلاص نک کی نبلۀ.
مثال: از بو ا خوئ مالی سله بله چرپټ ببعزته ګَوکم آخر م ل غوبکِن که په بده دل که ا کيس پيښه پُرغُنِم بيې ت يې سو خوش سبم.

352) په پرَدئ شئ ته ښونړيې ا لوَنؤ

په پرَدئ شئ ته څونړيې ا لوَنؤ مطلب يې او هۀ که په پردئ شئ يې شوق کېوی۔ ته بی کوک په امانت ا بنده خوشېک مک سون که ترمُن يې شيوک۔ جِکه که کانه وه دی بو ګه واپس نبله زېک اينچی۔

مثال: ا خوار ام اِر ته څون رژی پاره ا خوئ ته سوڅ زر ا ګنړۀ سک داک بُک، اُو ازه وه ژُت ويزر خوش بُکم که ا ماوه م اِر بو ګوی که دوې په پرَدئ شئ ا سړئ ا څونړيې مک لوَنون پيوخک دله نک ژُوک هۀ۔

353) سۀ غم م ل دی بو ا پيوز نِشی بی مل بو ويپښی

مطلب که ا شيې مُصيبت ال بُو مېن تر نک بَۀ که بيې زر بُو پلټم۔ سۀ غمم دی بُو ا سر مېن خلاص نک بَۀ که ا بی ده ګيرډ پلټی۔

مثال: يار په اُن تکليف م دی پئښی سره سيخ داک بُکِن که ا نره مه ويزر اُن سره سم داک بُک، که ا فوجي اپرېشن شُوري شيوک، سمه وه ډګر داک۔

354) په نخک ال دی سَره کپک هِن

په نخک ال دی سَره کپک اِن مطلب يې او هۀ که ا
ديو تماله دی په رنګ په روۀت بالکل سره ګِتس اِن۔

مثال: ا ديو خوار ال دی په نخک سَره کپک اِن

355) مريې نر ان نوکم

مطلب او که سۀ سړئ خوئ ګه مُصيبتی نر شخ به او
فه زر بېژه وه کوک بيې ګه زبردستی ګَوی ويزر که
او کېون، افۀ کېون۔

مثال: شيې خه بېروزګاره هوم بيې اِر بو غوشِن که
ورا يې کېون څه کېم مريې نر ان نوکم۔

356) ا غُنجی مه ره نَولکِن

ا غُنجی مه ره نَولکِن مطلب يې او هۀ که ببېعزته وه دوکم ته تہول خلَک نر
مثال: ته ماوه جيپ لاسته م اِر دی بې پُشتِنه دس روپيې نولک بُکِن اُنه وه سپُک داکم که ا غُنجی مه ِره نَولکِن۔

357) لماز وه تبېک

لماز وه تبېک مطلب يې او هۀ که ا سږئ يه وه غلط دوک
مثال: ا زری کولک ا دُکاندار لماز تبېک، روپيې وه دی ځکِن نبِله۔

358) زُته بُو ا سُکړی نک نِکِژيم ګد

مطلب او که ا ځان دی بو پلانکئ سږئ لاسته پښېم جِکه که هر وخت بو جنګ لِيکی تيار بَۀ۔
مثال: ا ځان دی بو غِږېم نبِله که بې عزته سږئ يې هه لغږم سُو کوی۔ جِکه وه بو زُت ا سُکړي نک نيکيژِم ګد، پا ډاره لاسته که کان م ببېعزته نک نِکيزه

359) **ته رئ دی ګه سکه ګوئ کېوی**

لفظي معنۀ وې هۀ ته ګوی ا کېښن

اصل مطلبه وې او هۀ که کوک یې ویش سَۀ

مثال: ا وورکئ دی ته امتحان تاریخ نک خبر بُکِن،که کان م ل ا تاریخ شام دوک سکۀ ګویه وه دی کېوی سا ویشه سُکِن په مُخه ن اتیاری شوری داک

360) **ا خري ا سپچي مه خَنَوکِن ویزر**

لفظي معنۀ وې ته خري ته سپچي ته خنؤ هۀ

اصل مطلبه وې او هۀ که کوک یې خبردار کېوی که بېعزتی تیې سو کېم

مثال: ترمُن قبیلی دی تی کانی ا خري ا سپچي ده سو خنیم ویزر

361) **کُنجئ کی م دوک**

لفظي معنهٔ وې ته کُنجئ کی کؤ ههٔ.
ا مطلبه وې او ههٔ که پلانکئ م بې څوابه دوک، پُنړم دوک
مثال: که کان اِر ا پته اغک که بد نیَتئ يې ههٔ کُنجئ کی م دوک

362) څهٔ دانش غولاز دی بو سَره تيړی

لفظي معنهٔ وې ته داش غولاز ته تړؤ ههٔ.
اصل مطلبه وې او ههٔ که سکه کوک لِیکی غؤس که ته خبُره په مطلب ات بو پوی نک اَوسم که څهٔ بو غؤس.
مثال: علی شبِر اِر زوک غوښکه وه پن که سا زبردست نوکری م یې واک. ترماخ بو ا خبُره زلی نک اغک، غوښکن ل اِن که څهٔ دانش غولاز دی بو سَره تيړی.

363)که څُون توشکيِ از ژوندئ ببِم ترکوک ته لاټ پاروا ګۀ مک کۀ

لفظي معنۀ وي ته لاټ پروا ته نک کښن هۀ.
اصل مطلبه وي او هۀ که کوک لِیکی يي تسلی ژېری که څون توشکيِ ده از ګيرډ ببِم بالکل ګه ترکوک پروا مک کېون
مثال: که کان از ا مرزا ستِړيِي داکم ا پيِي م اِر غوېکِن که دوي که څُون توشکيِ از ژوندئ ببِم ترکوک ته لاټ پاروا ګۀ مک کۀ.

363) په شيشتئ رېک شيوک که کانه وي سُو زِرئ کېم

لفظي معنۀ وي ته شيشتئ ته رېښن هۀ.
اصل مطلبه وي او هۀ که کوک لِیکی ت يي څۀ زِرئ نيوک بَۀ او بيړه ت بَۀ که کانه و سو وؤم که کېمه لۀ، خوا ا فۀ يي ته بده زِرئ کيِي مک بون.

مثال: که کانه م يې ته نیاک هانشت دُوه لاسته بعد کُلان اغوک، په شیشتئ بُو رېک شیوک که کان يې سُو خلَق زر زِرئ کېم۔

(364) **پِټ کی وې ټک ژیوک**
لفظي معنۀ وې پِټ کی ته ټک ا ژیوڅن هۀ
اصل مطلب او يې هۀ که افسوس اَوه دوک که اوم څۀ دوک
مثال: حمزه يې بو کولان کی ته ودان سړئ دووه دوشک۔که واک اليې سُک لُسنبوئ او يې دوک۔ فه لاسته بعد ال اپته اغک که ته په سړئ ته جُرم يې سۀ دراغ تاریخ هۀ پِټ کی ويې ټک ژیوک که اوم څۀ دوک

365) ا رنګه له دی بُوتِ شیوک که څه بیوک او څه شیوک

لفظي معنهٔ وې ته رنګ ا کپیږځن هۀ.
اصل مطلبه وې او هۀ که ا رنګه ا زیږړ شیوک
مثال: که کان ته سمیر ته بُډ دیم ورا اخبُره جَوت سُک ا رنګه بوُتِ شیوک

366) که ذُشکی ساله تووه دې بو اؤسا بیې ت بُو ا مُخی ا پِتی په بی پَلؤ تین

لفظي معنهٔ وې هۀ که ته مُخی ته پِتی په بی پلؤ ا تیږځن
اصل مطلبه وې او هۀ که ا سۀ سړئ یې ژُت نازُک بَۀ ذُشکی تکلیف یې ګه برداشت نک ایڼچی.
مثال: فرحانه یې اُن نازُک هۀ که ذُشکی ګړد یا ساله تووه وې بو اَوسا ویزر ا مُخی ا پِتی وه بو په بی پَلؤ تین

367) ا کم اصل که زُت ا ځان بُډه وی ګۀ خه جوت بُو سۀ

لفظي معنۀ وې ته اصل ته جوَتؤ هۀ او مجازي مطلبه وې ګۀ او يي هۀ۔
اصل مطلب او يې هۀ که ا کم اصَل سړئ يې بو نسِل لاسته کچه به که زُت سِر سړئ يې بَۀ ګۀ ا خوئ ا کچه توب بُو جَوت ګَوی۔
مثال: ا سۀ ډُم يې په ظاهره خه زُت سِر سړئ بيوک۔ شيو ريوز آَو يې جمبه نر سا خبُره داک که ته اره ا سری ټوټه سُکِن اُو زلی نر ان غوبِکِن که ا کم اصل که زُت ا ځان بُډه وی ګۀ خه جوت بُو سۀ

367) ا اُن يې بو جوړ وُری

لفظي معنۀ وې هۀ ته جوړ ا وريوښن

اصل مطلبه وې او هۀ که ژُت زيات شېکړئ يه مه دی ګيرډ داکِن، بس اُن يې بو بَۀ، پۀ لاسته زيات دی بو نک سَۀ نېله۔

مثال: زرِکتۀ لاسته وه بُو ا قبيلي سمبهالېم، بس اُن يې جزړ وُری، ژاتي وه بُو نک چُببک ابنچِم۔

368) په شخ مريې

لفظي معنۀ وې هۀ په ناسک مريې ته خبُرئ ا کبڅن۔
اصل مطلبه وې هۀ که کوک يې غربېجن بَۀ او ته فۀ په وجه وه ا آواز ګۀ شخ بَۀ۔

مثال: که کان ال اکرم ا پوليس ګستک ا ځرکه له په شخ مريې نرئ اواز نر سوال دوک که ا مالی م بې قصور هۀ ژَئ يه رۀ۔

369) که ولي يې نکم ګۀ، خه خالی ګۀ نکم

لفظي معنۀ وې هۀ که بې څۀ نکم

ا مجازي مطلبه وې ګۀ او يي هۀ که زُت زيات يې که هوشيار نکم ګۀ، پاګل يې ګه نکم۔
مثال: ا ځوان ملِک دی سا خبُرئ داکِن که او نستک خلق ال حېران شيوک۔ ا مِلګِرئ ال غوپکِن که از دی خه ترتو پئ ساخبُرئ نک خبر بيوکم خه پېری پوی شيوکم که ولي يې نک هې ګۀ، خه خالی ګۀ نک هې

370) سا ت ټوپ داک سکه ته تاندئ ګُرکئ

آ يې تشبيہ هۀ که په تاندئ ګُرکئ ال يې ژُوک سُک هۀ ا مطلبه وې او هۀ که کوکت يې ډرېک او ساله وه ټوپ داک سکه ا زری ګُرکئ بُو تنيامه ټوپ کوی۔
مثال: بې ځاکه له ويزر وغيوکم ډاره لاسته وه سا ټوپ داک سکه ته تاندئ ګُرکئ

371) وارث سا ترپَرئ غندک شيوک

لفظي معنۀ وې ته وارخطا کؤ هۀ۔

اصل مطلبه وې ګۀ او يي هۀ، که ا سړيُ وار ردئ شيوک
مثال: که کان عاطف اچانک اخوئ اُستاد ديېک ا واره وه رد شيوک، سا ترپَرئ غندک شيوک۔

372)   مُخکی له دی سُن زاک

لفظي معنۀ وې مُخ کی ته سُن ته زوڅن هۀ
اصل مطلبه وې او هۀ که په حاله شيوک، ته مُخ ا رنګه سِر شيوک۔
مثال: ډاره لاسته وه ته مُخ ا رنګ تِشتيېک بيوک۔ که ازه وه ديېکم، مُخکی له دی سُن زاک۔

373)   اُن ګوئ نا ګوئ خبر سُک بُکم

لفظي معنۀ وې ته ګوئ نا ګوئ خبرۇ هۀ
مطلبه وې او هۀ که مُختلِف ذريعي لاسته څۀ نا څۀ خبر سُک بُک۔

مثال: ته نر واله بُو خه خبَرَوَک نک. خه ګوئ نا ګوئ خبر سُک بُک.

374) په ځوانه ځواني ن ال ټُوټه داک

لفظي معنهٔ وې ته ځواته ځواني ا مرګ هۀ.
مطلبه وې او هۀ که زرى عُمر نر ته قبيله ته اغوښن په وجه ملک.
مثال: شاهده يې ته خوئ ته ماوه ته پيې شيې دووه بُک ټول زر يې زُت ګرانه بُک خه په ځوانه ځواني نل ته قبيلۀ اغوک ګيرډ ټُوټه داک اره وه غمجنى داکِن

375) نر لاسته له بو دِست ترُليې ښلِن

مطلب اوکه ا خوار ا دُوه بُو ټول عمُر بو په مينه او په ناز نازوکي سېتى او ستربوى، که کان بُو دُشکى شُوکيې سَۀ بيې بو ته بى سرېئ پکر سۀ او نر لاته ته له بُو دِست تؤُوليې ښلى نبله.
مثال: ته ماوه ته پيې اِر زلى لِيکه بُک که کاننه له ا دووه نر لاسته دِست ترُليې ښلَک.

376)   سا رېک خبُرئ دی بو کوی

لفظي معنهٔ وې ته رېک خُبرئ ته کېڅن هٔ
اصل مطلب او يې هٔ که بالکل شپيېوه خبُرئ دی بو کوی

مثال: په زری ځان دی بو راحيله سا رېک رېک خبُرئ داکِن سکه ته ستر ځرکه

377)   ا پ َر ان سره ځوک هٔ

لفظي معنهٔ وې هٔ ته پر ا ځوځن
اصل مطلبه وې او هٔ که اشاره ن يې سَره داک

مثال: ا ديو مرزا ته ديو مِلګِرئ غُندک بُکِن ا پر ان بو سَره ځوک بيې ل بو ګډ نغک هِن

378) ا زلی م دل چیخوړئ نر پلشتیېک

لفظي معنۀ وې هۀ که چیخوړئ نر ته زلی ا پلشتؤ

اصل مطلب او یېې هۀ که کوک په مُشکِله سۀ کر یا خبُره ګوؤ زر همت ګوی که خبر ګه بَه که ته په یې سو څۀ نتیجه بَه

مثال: از دل بو ته ماوه ته پیې ته اچانک مرګ ا خبر خه نک ژیوک ابنچیېک خه بیې م دل ګه ا زلی چیخوړئ نر پلشتیېک او هم ت ام داک

379) ا لنډئ یه له چِګ داکِن

لفظي معنۀ وې هۀ ته لنډئ ا چِګؤ

اصل مطلبه وې او هۀ که سۀ کر لِکی وه ا ځان تیار دوک

مثال: ته نیووَه مېله جوړؤ کی له ا خوئ ا لنډئ چِګ داکِن

380)   ا غراس ا شپئېو وه بُو نک جیرَوی

لفظي معنهٔ وې هٔ که ته غراس ا شپئېو ا نک جېرؤ هٔ، محاورتاً بو سا واقعه پاره استعمالېک سَهٔ ګده بو که اسِر ا بد نک جیرېک سَهٔ بس بې لمبره کر یې سَهٔ.
مثال: ا خودګُش ا غراس ا شپیېو نک جیرېک، ډک بازار نره وې حملهٔ داک، په سواوئ زېلی، څؤنی، زری، ستری، وورکئ، ډُوچی، څېلی، سړئ وه دی سُټ داکِن.

381)   ا حیله م دی نبله سُک.

لفظي معنهٔ وې ته حېله ته لنډؤ هٔ
محاورتاً بُو ګهٔ فهٔ کی غوېک سَهٔ که کوک لاستت یې ته سِر یمېند بَهٔ خه ا فهٔ دی ترټُو یمېند ای زر څاک وک تر کوی او ا ییله دی نبله لنډ سَهٔ.
مثال: از غوېکِن که ته پیې په نصیحت سُو خه ته مِزدِک لماز کی څوا، خه که دیېکم که ا مِزدِک خه ژون، نر نره بو ګهٔ نک هوا، ا هنزُک ییله م دی ګهٔ نبله نیله سُک.

382) از ت خه ژیپکم

لفظي معنهٔ وې ته ژیپښن **ههٔ**

محاورهٔ نر بُو سا سړئ کی غوپک سَهٔ که کوک دل سخت وخت نر په شامر زوک بهٔ او ثُو ګیرډه دی زُت شپګړيئ داک ببن. ثُو یې ځان زر بوجهـ محسوس کېوی که ته پهٔ احسان بدل ال یې سو ښا ژوم.

مثال: امین ال خوئ مِلګِړئ کی غوپکِن که پهٔ مُشکِل وخت نر خه تو از ژیپکم که دُشمنی لاسته ت خلاص دوکم ترثُو او سِرل سُو از ښا کپم.

383) شکوره وې ویزر پلټپک.

لفظي معنهٔ وې ښه زر ته شکور ته پلټؤ ههٔ

محاورهٔ نر بُو فا بدي کی غوپک سَهٔ که ګده دی ا دشمن ته مخالف فریق زُت سړيئ وزنا، ته سر ته سکویه وې سهٔ ګهٔ نک وینر ژَهٔ.

مثال: ته وزیرستان جنګ نرن اره مشپړنی زر ا شکور پلټپک، ته سر ته سکوئ یه وې سهٔ ګهٔ نک وینر هنژیوک.

384) اُن خه ته کُړوئ نک هۀ سکه ځُون دی بو لوُژه مری.

لفظي معنۀ وې ته کُړويَ ته شروۀ هۀ.
محاورتاً بُو فۀ سړيَ کی غوېک سَۀ کوک که زُت غريبي ژغوی او اصل نر اُن غريب بَۀ نک. خلق ليکی ته مجبُوري ا ډنډيسۀ ځنا خه اُن بې وسته نک بَۀ.
مثال: دربِشی بو گَوی، سرۀ تنخواه يې بو وُری اُن خه ته کُړوئ نک هۀ سکه ځُون دی بو لوُژه مری.

385) ا ګبنډی ره ځکِن

لفظي معنۀ وې ته ګبنډی ته ځوخن هۀ
مطلبه وې او هۀ که کوک يې ټينګ هبنيی که ځون توشکيې وه ا کر نک شيوک بَۀ اُن توشکيې هبنيی، څوا نک.

مثال: شيې ده خه ټُو نر زر نک بيوکې دَل اِر ا ډُم ا ګېنډی ځک بُکِن که ڨُون توشکيې ر ا منګه نک مېلاؤ بَۀ اُن توشکيې بو ڨوم نَک.

386)   ا ځانه وه بو دُمبِک

لفظي معنۀ وې ته ځان ته دُمؤ هۀ
محاورۀ نر بُو ته زُت خواری او محنت په مطلب بيانېک سَۀ.
مثال: سن که سِر ځاک زر هېنيی او حلال روپيې دی بو ګتی ا ځانه وه بو دُمبِک، چِکه ليې ا خُدائ په فه يي رنګ بدلۀ ګۀ ژُوک.

387)   ا لُوپيئ يه وه ورُوکِن

لفظي معنۀ وې ته لُوپيئ ته وريوڅن هۀ
لُوپيئ بُو څۀ کی غؤشِن ا خدائ دی خبر هۀ خه محاورۀ نر بُو او لفظ سا صورت نر استعمالېک سَۀ که کوک

ډاره لاسته یا شرُم لاسته فۀ څاک لاسته چڸک سَۀ او څوا که ګده ته څه مقصد پاره هېنيېک، خه ا مقصده پُورۀ نک شیوک او ا خويۍ خِط او ا نَوَلک څپلی وه ورُوکِن، روان شیوک۔

مثال: ته کِلۍ ا لیۀ ګنی ل ته ڈُوکه ته ورا په دیوشتيۍ ته ګِنګ ته وصولي په نیت پِنډ سُکِن۔ ته ڈُوکه ا پیيِ ره پيڅه نغوک، ګپی کی ټُوټ شیوک، غوېکه له پِن که کِلۍ نره ته څلوۀ نک بُګَيۍ، پيرِی ن که بهر ناک داک، ګِنګی دی بو زَويۍ۔ چِګوک سيۍ، ته په څاک بُو دېم۔ ا ووړکيۍ ګه ا لُوپيۍ ورُوکِن، په ترپه ال څوَکِن۔

388) **څمی ره نغوک هۀ**

لفظي معنۀ وېِ ته څمی دوربِنی نر ته څه شيۍ ته نغوڅن هۀ

مطلب او که کوک دل يېِ سۀ شيۍ خه ژيوک، خه بی کی ته ګۀ زلی سَۀ، ا فۀ ت ګه نظر نر بَۀ۔

مثال: ا شيېِ ڈُوه م ال خه ژُوک، ا بيېِ ره ګۀ څمی نغک هۀ۔

389)   زېوی مل مک پا مړانه کی ازه زر بادلام شیوکم

لفظي معنهٔ وې ته بادلام کؤ هۀ
مطلب او که ا نیت ات یې خه ته شپږکړه بَۀ خه جوړ دې ګندکړه سَۀ نبله. او ثُو ته فا ګندکړه ذمه وار ګنړیپک سُن، چِکه ثُو فۀ خوئ کړی زر لبپخوار بی.
مثال: ته رئ په ورا دی بو از ګه ته بیې غُندک ته خؤشي ډزی داکِن که شیې ګولیې یې ته نَوَئ پاړی زر اغک. ګولیې وې سو ترکوک ته مِلتغ اغک بَۀ خه ا خلق اِر ګُومُن کی ا نګُشتی دریجی داکِن. زېوی م ال مک پا مړانه کی ازه ویزر بادلام شیوکم.

390)   ا لیاړه ل بُو داریاب کوی

لفظي معنهٔ وې لیاړه لاسته ته داریاب جوړؤ هۀ

اصل مطلبه وېِ او هۀ که کوک یېِ نک مسئله لاسته مسئله جوړَوی یا یېِ بو زری خبُره لاسته غُتہـه قِصه جوړ کوی۔
مثال: ا خوشیېِ مل بُو ا لیاړه داریاب کوی مکم ال زېوی که ته نر آ خبُره مل بو شامَوک۔

391) ا دُوه بو ته ماوه ته پیېِ رګ او مغِز نر شرا

لفظي معنۀ وېِ رګ او مغز نر ته شروۀ هۀ
اصل مطلبه وېِ او هۀ که ا دوُی بو ته خوئ ماوه ته پیېِ په مزاج زُت سره پوی اَوسېن، ا کُلنی وه بو ا اُن پاروا نک کوِن۔
مثال: سعادیه بو خوئ نر نر زُت ګزاره داک ته څۀ شئ خواهشته وېِ بو نک دوک چِکه که ته ماوه ته پیېِ مجبُوري دی آ ګۀ سا خبر بُک، سکه څا بُو ا دوچی ته ماوه ته پیېِ رګ او مغِز نر شرېن

392) پُخئ ګیرېت سُو خورَۀ۔

لفظي معنۀ وي پُخۓ ګیرډ ته خوراک **هۀ**
اصل مطلب وي هۀ که نر نر ات دي بو سړئ نک بَه
ته زمانه ا نظیر بو ترتو دولت، ترتو حیثیت او ترتُو
هر شئ زر بَه
مثال: شُکُر هۀ که ا پیي م ژوندئ هۀ ترمُن ا ژوند ال
ګه ا خدائ ګُورۀ کی ژؤن، کانی ا زمانه سو پُخۓ ګیرډ
خوالک بُکیېن

393) خوئ لِکیے ګیرډ بو ګبنډېک سَۀ۔

لفظي معنۀ وي آ هۀ که لِکیے ګیرډ بُو ګبنډېک سَۀ
محاورۀ نره وي ګۀ او مطلب هۀ که په هر خبُره بُو
جنګ لِیکی تیار بَۀ هر کوک ګیرډ بُو ا پیوز پلَتَوی۔
مثال: ته رۀ يي عادت هۀ، خوئ لِکیے ګیرډ بو ګۀ
ګبنډېک سَۀ۔

394) سا په ښنګ رِګه وي داک

لفظي معنهٔ وې ته په څنګ رِګه ته کېښن هۀ
محاوتاً بو فهٔ صورت نر که کان يې بو خطره محسوس
کی او بيې يې بو خويُ راځ وُر، غوښک سَهٔ۔ يعنی ا
ځان دی خطرۀ لاسته څنګځن کی۔
مثال: که کان م ديپک که ا زلماوه م غُصه هۀ از يې ګۀ
سا په څنګ رِګه داک۔

395) **رنځور غاړه يې هۀ**

لفظي معنهٔ وې هر وخت ته رنځورَوُ هۀ
اصل مطلبه وې او هۀ که ا سهٔ سړيُ په پېښي
بيمارېک سَهٔ۔
مثال: او بدخبر ل امير لِکی مک شامېون رنځور غاړه
يې هۀ خوئ ګه يا دل سو ګه خراپ سَهٔ

396) **پراوات سُو**

لفظي معنهٔ وې ته پروَّک هۀ

محاورهٔ نر بُو سا سړئ کی غوبک سَهٔ که زُت يې هشيار او چالاک بَهٔ، اُن توشکيې که ثُو دی سو ځان خبر ګهٔ نک بی، اوت يې سو ته سر سودا دوک بَهٔ، پروَّکه سو بی۔

مثال: ته عاجبږی پېښه وه مک چيو از بو او زُت سِر پزَنِم پراوات سُو۔

397) **نُول ځول بو کوی**

لفظي معنهٔ وې هٔ که زُت زری زری او بېکاره شئ دی بو جمع کوی او بچت يې بو کوی۔

محاورهٔ نره وې ګهٔ او يي مطلب هٔ که ا سَهٔ سړئ يې زُت بچتي بَهٔ او هر شئ نر يې بچت کوی، ګپ لاسته ر دې ګهٔ کپی، او ټينګ ځېر يې ګهٔ بَهٔ۔

مثال: په زری ځان يې علی شبر زُت ټينګ ځير بيوک او نُول ځُوله بو دوک۔

398) دئېښی ییله وه بو داک۔

لفظي معنۀ وې ته دئېښی ییله ته کېڅن هۀ
اصل مطلبه وې او هۀ که خوار ییله وه بو داک ته نک شئ لالچه بُو دوک۔

مثال: میراث نره وې بو هېڅ حصه نک جوړَوک سُک خه بیې وه بو ګه دئېښی ییله داک۔

399) ا خره وه نړېک

لفظي معنۀ وې ته خر ته نړؤ هۀ۔ اصل نر بُو ته نیوه نر ا ګَکِش که نیوک سَۀ، ته اول ګون نیوک کی بُو ته خر نړؤ غوېک سَۀ۔ فۀ زر بُو بیې ا بیې ګنی ګه ناک سېن۔ آ یې بُو ته خوشي موقع بَۀ، خوژُو دی بُو بېک سَۀ۔

400) ا جړیې مل نغک

لفظي معنۀ وې ته وُلیې ته نغوڅن هۀ
محاورتاً بُو ګۀ سخے استعمالېک سَۀ که ا ببخ ا بُنیاد م ال نغوک

مثال: سن م يېِ خه دفتر نر اُن زُت کر بيوک که ا جړيېِ مل نغک، سخت ستړيئ شيوکم

401) ناچپيئ يه وه دی بو داکِن-

لفظي معنهٔ وېِ ته ناچپيئ ته جوړؤ هٔ
محاورتاً بُو فيئ ټوقيئ ټکريئ کی غوښک سَهٔ که ا فيئ اُن زبردست بېن که بی کوک دی نک داک بېن-
مثال: ا تره م دی بو ته مرزا ورا نر ناچپيئ داکِن زُت خوَنده دوک-

402) لَيَهٔ ملنګ

لفظي معنهٔ وېِ هٔ ته خالی شرؤ
اصل مطلبه وېِ او هٔ که کوک بالکل خالی دِست بَه، پېُسهٔ وېِ شيېِ ګهٔ نک نبِل بَهٔ، ببخی کنګال بَهٔ-
مثال: ته قبيلی تعليم زر م دی اُن پېسهٔ اغک که روپيېِ دی ليهٔ ملنګ شيوکم-

(402 **زُته بُو ا نګُشتی نک ګیرډ مزم**

ته نګُشتی ته نک مشتک مطلب یې او هۀ که زُت حساب کتاب وه بُو نک کیږم ګیرډ، نۀ وې بُو په زُت خۀ شخه شالنګه کیږم ګیرډ.

مثال: ایئ م مرزوَّی پڼ زُته بو ا نګُشتی نک ګیرډ مزم، نۀ وه بُو ا مُخ ګیرډ په نیکریئ کیږم.

(403 **په نخک اِر دې کپک هۀ نبله**

ته "په نخک اِر دې کپک هۀ نبله" مطلب یې او هۀ که ا شیې یې ته بیې غُندک بَۀ، رنګ روئت او خُویٔ خصلت نر بالکل په سۀ رنګ ببڼ.

مثال: ا ڈُوه یې ته ماوه غُندک هۀ، بالکل اِر دې په نخک کپک هۀ نبله.

(404 **ناخچیری یې هۀ**

ته ناخچیری مطلب يې او هٔ که ا نخچی بو شخوی، په نخچیکؤ بو کوی
مثال: یار فا دی پېښ ورې شر، سخت ناخچیری ډُوکه يې هٔ۔

405) ته برېت خِلئ دل يې سو ژوم

ته برېت ته خِلئ ته ژیوک مطلب يې او هٔ که ذاتي ضمانت دل يې بُو ژوم، که څه م غوېک هٔ افه يي سو کېم، یقین کبون۔
مثال: وعدهٔ م دې هٔ ګېرډ که او کرت سُو ضرور کېم۔ که يقينت نَک سَهٔ، ته برېت خِلئ دل يې بو ژزم۔

406) برېتئ زر ته نګشت ا تَرؤ

برېتئ زر ته نګشت ته تَرؤ مطلب يې ته خوئ ستُرسرېتوب اظهار هٔ، که از يې ګهٔ سرئ هوم، او ته سرئ غندککری دی بُو کېم ګهٔ او ابېنچم دی بُو ګهٔ۔

مثال: اسلم دی که کان اکرم کی غُړيځ ټُريځ داکِن، اکرم ال ګهٔ خالی برېتيځ زر ا نګُشتی تر داکِن، که ازت يې سو ګهٔ خوش سېم۔

407) ته برېتيځ ا چِکوځ يا ا ټُوټوَځ

ته برېتيځ ته چِکوځ مطلب يې ته عزت يا ته فخر کېښن هٔ او ته ټُوټوځ مطلبه وې ته بې عزتي شيوښن هٔ۔
مثال: په سِر او تکرهٔ کُلان مرزا ت بُو ا برېتيځ چِک بېن او ا بېشے کلان مرزات بُو ا برېتيځ ټُوټه کوی۔

408) ته سپچی ا کُرتوځ

لفظي معنهٔ وې ته سپچی ته کُرتوَځ هٔ۔ محاوتاً بُو فهٔ سرِيځ کی غوبک سَهٔ که انتهايي کنجوس او بچتي يې بَهٔ، ګپ لاسته ر دې ګهٔ ګپی۔

مثال: ا ثُخمه غون کی، پا اُن دولت نر بُو ګهٔ سپچی کُرتهٔوی۔

409) ته سپک ژوُند

ته سپک ته ژوُند ا ترؤ يې او مطلب هۀ که ذلیل وخت ال يې تَرَوی۔ که خه وه دې بَۀ که نکه دې بَۀ، ا ژوُند ال يې بُو ته سپک تَرَوی۔

مثال: يارا ا نامه ره مک وُر، په دَيیشي وه پام هۀ، ته سپک ژوندل يې بو تَرَوی۔

410) ته سپک ليکيے يې هۀ

ته سپک ته ليکيے غُندک مطلب يې او هه که سکه خا يې بو ته سپک ا ليکيے کوژه بَه ا سۀ سړئ يې ګهٔ په پهٔ رنګ کوژ بَۀ، هر وخت کوژي کوی۔

مثال: پينځ وخته بُو بيخ بَۀ۔ ته سپک ليکيے يې هۀ هر وخت بُو کوژ بَۀ۔

411)   ته سپک ا څرمُن، مُخ زر پلټوُ

ته سپک ا څرمُن مُخ زر ته پلټوُ مطلب يې او هۀ که ا سۀ سړيَ په څۀ ګۀ خَپَکېک زيبرېک نک سَۀ او څاک څپړ يې بَۀ۔

مثال: سوال او زېښن بُو کوی، مُخ زره وه ته سپک ا څرمُن پلټوک هۀ۔

412)   ته سپچی کِلِيَ ال دی ا تَروُ

ته سپچی کِلِيَ ال دی ته تَروُ ا مطلب يې او هه که ا سړيَ په څه خبُره زُت ژات سپُک الُک کبوی۔ ته سپچی کِلِيَ يه له دی ګۀ تر کبوی۔

مثال: په روغه صورت رَخَۀ کی ورته هه خورۀ و بُو۔ پۀ پورکيې مل دی سن خه سا خبُريَ داکِن که ته

سپچی کِلِيَ يه مل دی تر دوک۔ که یاده بَۀ بيېِ سو او سا نک کوی۔

413) ته سپک په ځاکه ا نیکیزؤ

لفظي معنۀ وې ته (نوړی) ته سپک غندک ته نیکیزؤ هۀ
محاوتاً يې ته دهمکی شيې نمونۀ هۀ که از سُو سا کېم او که دوکم نَک، ا نوړی ر سا نِکز سکه څا بو سپک کی نیکیزک سَۀ۔

414) ته پُس ته ذات يې هۀ

ته پُښی ذات لاسته ته بیوک مطلب يې او هۀ که ا شيې ځرکۀ يې زُت سروشند بَۀ۔
مثال: ا نامه غونبون، افا يې زُت سروشند ځرکۀ هۀ، ته پُښی ته زات يې هۀ۔

415) ته پُس غُندک ځمی، پُښئ/ پُښیے

مطلبه وې او هۂ که ته ډُوکه سا شینه ځمی ببڼ سکه ته پُس، یا ته ګُولک پُښئ ځمی ببڼ۔
مثال: ا کولک ته فا ځرکۂ ا نظیر ځوک، ترکوک که شینه پُښئ ځمی بُکِڼ۔

416) شین ګپ یې هۂ

لفظي مطلبه وې خه شین ګپ هۂ، خه محاورۂ نر بُو شین ګپ فۂ سړئ یا کولک ډُوکه کی غوښِڼ که ترکوک یې څۂ زده کبک نک سَۂ، یا په څۂ پوېبک نک سَۂ۔ ته شین ګپ غُندکه وه ا څۂ ګه اثر نک کوی۔

417) ماوه لاسته وه دی کِړد داکِن/ واکِن

----- ماوه لاسته وه دی څۀ کِړد داکِن؟ پا فقره لاسته یې ا مخکی فقرۀ څۀ هۀ؟ که آ معلوم سَۀ بیې سُو تَۀ ا پته اؤسا که څۀ وه دی کِرډ داکِن؟ که ګُده وې ماوه ګیرډ سِر سلوک دوک بَۀ او خدمته وه داک بَۀ، بیې خه آ معلوم سُک که دعيۍ وه دی سُو کِړد داک بېن نېله. او که ګُډه وه ا ماوه څؤرَوَک تنګَوَک بَۀ، بیې خه معلوم سُک که ازری وه دی کِړد داکِن نېله.

مثال: او که اُن ذلیل شیوک، ماوه لاسته وه دی کِړد داک بُکِن، غنځه وَه زړبودی نر دړدَوَک بُک.

418) نر ګیوئ م یې ډُسیېک.

لفظي معنۀ وې ته نر ګیوئ ته ډُسؤ هۀ.محاوتاً بُو فۀ سړيۍ کی غوېک سَۀ که کوک یې کنجوس بَۀ. فۀ لاسته یې که څه پرېکړه کبوی آ یې شیې زُت غُتډه کارنامۀ هۀ. ڇِکه بو غؤښِن که نر ګیوئ ام یې ډُسیېک.

مثال: واتېک ځندرګیړيۍ کی ل زاک بُک یېن، فۀ لاسته ن یې صوبت خوالک، نر ګیوئ ان یې ډُسیېک.

(419) او تړکم دل نیوک هۀ۔

لفظي معنۀ وې ته تړک ته نیوک هۀ۔ محاوتاً بُو فۀ صورت حال کی غوښک سَۀ۔ که کوک دې څۀ ژاتيئ ګیرډ دوک بَۀ۔ ته فۀ ته بدل ته وریوک تلاش نر برس که کانه له سُو افۀ تړک (غصۀ) ویزر نَوَرم۔
مثال: ډک جمبۀ نرت يې ترمُن بې عزتي داک بُک، افۀ تړکم دل نیوک بیوک، چِکه م ده سا دوک ویزر۔

(420) دِستی پاړی يې هۀ

لفظي معنۀ وې آ هۀ که ا سړيئ يې دِستی پاړی هۀ۔
محاورتاً بُو فۀ سړيئ کی غوښک سَۀ که ا دِستی ا پاړی هر وخت خُړتَوی، څه نا څه کر نر مشغول بَۀ، ا لیۀ ناستيئ ال خوند نک ژوی او په کر ګۀ پوئ اؤسا۔
مثال: خويئ يې دِستی پاړی هۀ، ته مستری ضرورت ال يې نک هۀ۔

421) ا چیکه له غراس دوک

لفظي معنهٔ وې ته چیک ته غراسؤ ههٔ. محاورهٔ نر بُو فهٔ صورت حال کی غوښک سَهٔ که سکه څال ال بُو ا ماوهٔ زری قبیلهٔ کی چیک لاسته ته کپؤ پاره ا چیک غراس کوی، سال ال دی ا سهٔ سړئ بی کی ته تعلق ته ختمؤ پاره بِینئ جوړوی.

مثال: یارا سن صبا ره مُنکی ګهٔ ا چیک غراس دوک ههٔ، اړي دې بو نک دَری زر.

423) په کُنَتړئ م نښک

لفظي معنه وې آ ههٔ که هنشتیښک یا ګتک، خه په کُنتړئ م نښک. محاورهٔ نره وې ا مطلب او ههٔ سا څوابه مل یې ژیوک که ا طبیعته مه سوتړئ داک.

مثال: سا څوابه مل یې ژیوک، که په ایتیې هښیښک، فهٔ ګیرډ په کُنتړئ نستک.

424) شکوړیته (ɕkwṛeetə) وه سُک

شکوړیته وه سُک مطلب یې او هۀ که ته څېن کر ارادۀ وه داک بُک، ا فۀ دی نک شیوک نېله، ناکام شیوک۔ خه یا وې خه ته ناکامي ډاره لاسته فۀ کر زر لواړه شُوري نک داک یا وې شوري خه داک بُک ویزر، خه سر کی وه نک رسېک، په نیمه وه وتک یا دی هنژیوک نېله۔ ته شکوړیته لفظ کی که پکِر سَۀ، آ بو معلوم سَۀ که او لفظ بُو ته څار کنسوننټ یعنی "ش ک و ړ" کلسټر لاسته شُوري سَۀ که منځ نره وه دې هېڅ واول نک هۀ۔ ا واؤ یې ګه دۀ کنسوننټ هۀ که پیۀ بیې ژی اَوَزّی ګیرډ بُو باقاعدۀ غوېک سَۀ۔ یعنی ورمړو کی یې او کرېډټ حاصل هۀ که ته څار کنسوننټ کلسټر وې ګۀ وېنر هۀ۔ سا ته څار کنسوننټ ا سۀ بی لفظ یې ا غؤلیانځ (ɣwlyānd͡z) هۀ۔

425) ورا دی سُک نېله

آ یې ګه ته پا بېژ غندک محاورۀ هۀ فرقه وې او هۀ وینر که پۀ کبس نره وې بو کر زر شوري داک بَۀ خه ویران دی بو سَۀ نېله، نکه بُو اېنچی۔ ته شکوړیته

صورت نر يې ضروري نک هۀ که ا کره وه شوري ګۀ دوک بَۀ، بيې ناکام سَۀ.
مثال: نيووه نره وې شوري داک بُک، خه ووتکه وه، ورا دی سُک نپله.

کمیٹی برائے تحفظ زبان ارمڑی

روزی خان برکی، کنوینر، کمیٹی برائے تحفظ زبان ارمڑی
ممبرفیڈرل بورڈ آف ریونیو، اسلام آباد

پروفیسرڈاکٹر معراج الاسلام ضیا شعبہ اسلامیات، پشاور یونیورسٹی

پروفیسرڈاکٹرنصراللہ جان وزیر، پراجیکٹ کوارڈینیٹر، ڈائریکٹر
پشتو اکیڈمی، پشاور

ڈاکٹر محمدکمال خان، پروفیسر آف انگلش اینڈ اپلائڈ لنگؤسٹکس علامہ اقبال اوپن یونیورسٹی، اسلام آباد ، ممبرکمیٹی

حکمت یار برکی، ایم فل سکالر، پشتو اکیڈمی، پشاور ، ممبرکمیٹی